南華日報

本報創刊於民國十九年二月一日 (第三四三七號)

今日出紙弍大張 零售每份弍仙

集孫中山先生字

South China Daily News
49, Hollywood Road
HONG KONG
P.O. Box 369

香港荷理活道四十九號

督印 鄺修鴻

電話：弍五六一二 有線電報掛號：五四七八 無線電：九八五零

郵局信箱第三六九號

報費 本港：每份零售弍仙 每月暫收四毫 全年暫收四元；國內：每月壹元 全年拾二元(郵費在內)；國外：每月一元九毫 全年弍拾弍元(郵費在內)

香港政府特准掛號新聞紙類第一二六號

(中國圖書印刷公司承印)

社論

法幣暴跌與補救問題

最近法幣價格暴跌，由四便士一二五跌至三便士二五，這種破紀錄的狂跌，影响到物價騰漲，金融秩序大亂。渝府財政當局，除了向美國哀求借欵之外，只能命令其黨徒，盡法粉飾曲解，企圖緩和民衆的反感，此外便束手無策。**法幣價格的低跌，受損失最直接而又最重大的是中國人民，**……我同胞要補救或避免這種無辜而慘重的損失，我們首先要研究的，是法幣暴跌的原因。

這次法幣慘跌的原因在那裏呢？我們在未下結論之前，請先檢討一般對這問題的觀測：

(一)渝方的宣傳員，在窮思極慮之餘，曾經想出這樣的粉飾的曲解：據說，此次法幣跌價爲「季候之壓力」所致。所謂「季候之壓力」，據其解釋，謂現時爲進口貨最旺之季節，同時又爲華僑滙欵最淡的時期，因此之故，外滙的供給，自覺不應所需，因而法幣之價値不得不降下，到了十月出口季節，外滙收入必多，法幣價値必因需求之關係而回漲。這種論調的疵謬，在乎以片段的現象來武斷全部的事實。我們試看法幣的波動，是趨下游的。戰事爆發以後，法幣對英滙價，卽開始下降，由十四便士覺而跌至十便士，再跌至八便士七，六便士半，四便士强，三便士稍强……其間雖畧曾有過片段的回昇，但僅是曇花一現，其結果仍是每況愈下的。這與其說是「季節關係」，毋寧說是投機家的「成績」。去年十月間，法幣價格雖畧回漲，但所漲的的程度并不能抵補下降的紀錄，更沒有回漲到「入口季節」的紀錄，這可以証明法幣所謂「季節波動」并不能解釋法幣跌價的原因，尤不能以「一種可能的想像」**去掩飾當前嚴重的現實。**

(二)渝方另一種粉飾曲解就是歸咎投機份子之搅動風潮。如果法幣之跌價只是因爲投機份子，問題應該是容易解决極了。因爲投機份子是可以用法律來制裁的。然而事實上，卽在重慶，動輒可以「軍法從事」，也不能叫物價不高漲，不能叫法幣不跌價。投機份子不過是乘風放火，在能力上說，是與司法吏同樣的受着限制的。投機份子可以竭力使貨幣的價格在貨幣價値上下移動，但不能改變貨幣的價値。同樣的，司法吏可以竭力使貨幣的價格與貨幣的價値一致，但也不能改變貨幣的價値。英美幣値時有漲落，但並非一蹶不振，原因就是在乎他們貨幣價値沒有變動。這就是說，卽使投機份子完全絕跡，也决不能「想像」法幣回漲到五便士的。**渝方把法幣價値跌落的責任推到投機份子，這只是諉卸責任，沒有正視到問題的本身癥結之所在。**

(三)有人以爲這次法幣跌價及平準基金枯竭的表示。據合衆社二日滬電，述美國遠東情報局的報告，有謂「法幣平準基金只餘一百二十萬磅，每星期消耗四十萬磅」，此電發表後二日，平準基金委員便於四日下令停止支撑滙率，滙豐銀行奉令停止出售外滙。我們雖不能說這就是法幣跌價的總原因，但其間的因果關係是顯而易見的。但平準基金委員會此舉并不能解决問題，因爲卽使以停止支撑滙率爲「使法幣自行找尋其水準」的手段，**極其量只能使殘餘的平準基金苟延殘喘，但終不能挽救其本身的枯竭的。**

(四)或謂法幣的跌價，由於通貨膨脹，這也可以說明了問題的一個重要的部份。抗戰以來，重慶當局濫發紙幣，已經是人所共知的事。據其公佈的數目，是三十萬零八千一百七十八萬七千二百九十五元，比之戰前增加十七萬萬餘元，其數約增加一倍。但法幣價值比之戰前，已低了五倍，物價指數也比戰前也高了五倍，交通不便之內地物價，更有增至十餘倍者，由此可知法幣的發行額與所公佈數目決不相符，最低限度，亦當是戰前發行額的四倍或五倍。事實上，法幣已陷於惡性通貨膨脹的悲運，其跌價自不可免的。

上述四種觀測中，渝方的粉飾曲解之無聊與無用，毋待再論，而後兩種的觀測，也只能說明了問題的一部份。平準基金爲什麼會枯竭呢？法幣何以會陷於惡性通貨膨脹呢？解答了這些問題，纔可以尋出問題的癥結，然後可以研求補救的辦法。

這些問題只能有一個基於現實的解答，那就是重慶當局的無底安戰，同時更證明了中國不應而且不能再戰下去。我們常常聽見渝方的人物誇耀地說，『中國每日用戰費八百萬元，日本則要一千五百萬元』，其意是說中國的打仗總比日本省儉，但法幣的跌價却**証明了中國的戰費已無担負的能力了。**我們姑假定每日八百萬元是正確的數字，但這每日八百萬元從那里得來呢？如果『國際援助』可以有裨於抗戰，則外債可以抵償這每日八百萬元的消耗，法幣是不會跌價的。如果出口貨物可以平衡外滙，則法幣也沒有跌價的道理的。然而法幣一直是跌價。這就是**說，抗戰期間的消耗，只是以平準基金和濫發紙幣來挹注，因此之故，所以平準基金只有日見其少，法幣的發行日見其多，而形成當前悲慘的現象。**

所以要補救法幣跌價的損失，要重新穩定幣値，**必須制止無底安戰，而且只有制止無底安戰。**我們曾經三番四次勸告重慶當局，希望他們以國命民生爲重，翻然改圖，息戰言和，使以剩餘的國力，用於復興生產，復興國家，但重慶當局至今還是沒有覺悟的。我們又曾經說過，在和平局面開展之後，局部的抗戰只有覆亡的前途。重慶當局不肯接受以國命民生爲重的勸告，……我們自是愛莫能助，但即以法幣跌價而論，受苦的是人民，受損失的是同胞，我們不能坐視法幣變成前次大戰後的馬克與盧布然後再來談補救的辦法。因此，我們堅決地主張：……——中國貨幣的制度必須重新改造！

根治失眠

上海禪德堂創製九轉壺仁丹根治新久失眠。每服必愈。兼能補神加倍。益智聰明。血氣日旺。不口門診。每包例收港洋二元。今因年老退隱。專門書藥。一盒四包。減洗大洋四元。港滙折收港幣七毫。丹成不易。祈派親家代售。先施公司對面歐亞藥行。新世界藥行。九龍新世界藥行。深水埗藥行。灣門提籠藥行。

國際週報

第一期要目
今日的歐洲(圖解)
話說天下大勢
第二次歐戰的外交形勢……樊仲雲
第二次大戰的經過……Ludwig Lone 楊光正
歐戰大事誌……陳懷玉
美日通商問題……Richard J. walsh 竹內謙三
和平應始於東方……Lincoln Hall
俄國的神秘……Leon Blum 曉明
莫洛託夫……徐正雄
芬蘭素描……樊仲雲
蘇俄容共與抗戰
地圖二幅・漫畫十二幅

第二期要目
德蘇兩國勢力的消長(圖解)
歐戰四月的總帳……樊仲雲
西線戰線上的一篇……徐正雄譯
德國能支持多久？……Gunter Reimann
國際漫談……Raymond Leslie Buell 潘伯平
危機的認識
蘇聯侵略的第二目標……布施勝治
庫頁島的石油與外交
邱吉爾(一國際人物速寫)……Mark J.Ginsburg 曉明
地圖二幅・漫畫十六幅

第三期要目
荷比兩國的危機(圖解)
歐洲大戰的新形勢……樊仲雲
斯太林在巴爾幹……Vera Micheles Dean
英德兩方經濟力的比較……Paul Einzig
在兩個戰爭間的日本……Miram S. Farley
締結新美日商約之必要……Walter Lippmann 曉明
納粹要人群像
斯太林的失敗主義……伍方達
地圖二幅・漫畫十七幅

第四期要目
北歐的危機(圖解)
解决美國東關係的新方策……田村幸策
美國的遠東政策……The New Republic
歐戰與美國的觀測……鈴木文四郎
歐戰座談會(上)……張大年譯
毛澤東訪問記(上)……Edgar Snow
蘇聯是一個法西斯國家(上)……Vincent Sheean 陳懷玉譯
土耳其在政治軍事上的重要
地圖二幅・漫畫五幅

第五期要目
三十年來蘇俄西境的變更(圖解)
無條約時代的美日關係……周景譯
德俄與經濟戰爭……Lindley M. Fraser
蘇聯對於德國的威脅……Otto D. Tolischus 潘炎
共產黨人在法國
蘇聯是一個法西斯國家(下)……Vincent Sheean
毛澤東訪問記(下)……Edgar Snow
歐戰形勢座談會(下)……張大年譯
一週大事・國際大事日誌・地圖四幅・漫畫五幅

第六期要目
羅馬尼亞的危機(圖解)
歐洲的將來……清澤冽
歐洲的和平氣象……Wolfram Gottlieb
俄國與波羅的海
日本人的事變處理觀……張大年譯
事變的前途悲觀乎樂觀乎……岡田喜久治
所望於現內閣的……田川大吉郎
日本到何處去……馬場恆吾
事變處理的前途……佐藤尚武
國際大事日誌・地圖三幅・漫畫三幅

第七期要目
歐洲戰爭其將擴大乎(圖解)
蘇俄勢力在近東與中東的衝突……Albert Viton
歐洲戰爭的發展方向……張大年譯
斯太林的新政策……William J. Outerdyk
蘇芬戰事形勢……潘炎
莫斯科的陰謀……Frederick L. Schuman
米內內閣的性格……周景譯
日本的重臣與元老……曉明
一週大事・國際大事日誌・地圖二幅・漫畫十四幅

第八期要目
弱小國家的滅亡(圖解)
二十年來的德蘇關係……John W. Wheeler-Bennett
論歐戰的戰略與戰術……Major Leonart Nason
斯太林的眞面目……John Gunther
說比薩拉比亞問題……徐正雄
確立國民的政治體制……齋藤隆夫
事變的處理方向……清澤冽
一週七事・國際大事日誌・地圖二幅・漫畫七幅

價目
零售每冊國幣一角半
預定半年國幣三元半
預定全年國幣七元正

郵費
香港函購加郵每冊二分，半年二角半，全年五角。國外另加。

國際編譯社編輯　新生命社發行

※優待讀者※ 本刊各期附有優待券，讀者將此剪下後另附一角，直寄上海郵政信箱壹玖弍柒號，當即寄贈「最新歐戰形勢圖」一幅，値洋五角。

上海郵政信箱一九二七號

半日消

上海安氏鷄眼及硬皮藥水 每瓶四毫 暫收弍毫 各藥房均有出賣

大號陸毫 叁號弍毫 剪此告白 買一送一

德意大使謁希特勒

與歐時局關係重大

匈政府承認德要求德軍通過匈領

美二次警告東南歐諸國僑民離境

(合衆社九日柏林電)據一可靠消息、行將滿任回國之意大使阿杜利谷氏、將於今日下午謁希特勒辭行・希特勒於否有某項特別文書交彼呈遞於墨索里尼、現尚未知、但據政界中人之意見、謂阿氏此次謁希特勒對於時局頗關重要・

(路透社九日羅馬電)今日墨索里尼、在溫尼斯王宮之洋台對民衆演說、其中有謂汝等在前曾聽余演說多次、今汝等必須曾見余之緘默、今後只有事實能打破余之緘默耳、今日係意帝國之一大慶日、此日爲意皇征服亞比西尼亞獲得光榮勝利之日・

(合衆社九日華盛頓電)白宮今日發出一報告、否認報紙所傳謂羅斯福總統曾向墨索里尼提出調停、而被墨索里尼所拒絕等語・其實并無此事・

八日匈牙利京城電、匈牙利官方、七日正式承認匈政府曾要求准許德軍通過匈境・惟不說明其答覆內容、匈報均強調德義軸心與匈之緊密連帶關係、嗾示如戰亂波及時、匈當與德意兩國合作云・

(合衆社八日羅馬尼亞京電)據那政府之代言人今日宣稱、謂兩國方面而已有恫嚇・謂聯軍準備廹巴爾幹參加戰爭・俾爲救其他自身之地位、而倫敦巴黎兩地則謂爲此種恫嚇之詞期係表示德國準備以武力保護羅馬尼亞云、但羅國不能供任何人作驗、羅國不能打開門戶・任人行入、羅國亦能計算其自身之地位者・

(合衆社八日華盛頓電)國務卿赫爾氏、今日對報界發表談話稱、美使館已第二次勸告巴爾幹及多腦河流域諸國之美僑從速離境・倘有等僑民仍弗聽勸告者・倘將來戰事一旦爆發・不能離境時・責任不在政府・又據此間消息・荷蘭局面確嚴重・但墻內未見有大規模之軍事行動・

(路透社八日巴黎電)意國新建之第四艘戰鬥艦羅馬號(三萬九千噸)、將在熱那亞行下水禮・

(合衆社八日羅馬電)墨索里尼之代言人蓋達今日在意大利日報發表一論文謂、倘意大利參戰・則直布羅陀之關係於聯軍至重大・但意國亦可克服此困難者・英法兩國之把持直布羅陀及蘇彝士運河・實係違背歐洲正義自由之原則・英法聯軍若以直布羅陀及蘇彝士運河既操在彼手中・彼大可以威脅意國・此實大錯誤者云、

日外相出席地方長官會議

闡明外交根本方針

不參加歐戰方針無任何變更

(八日東京電)日外相有田、八日在地方長官會議席上・演說日本外交根本方針・摘要如次・一、關于處理中日事變、基於東亞新秩序建設方針、日政府決定與還都後之中國國民政府協力、以期事變解決之成功・但前途尚有中國內部之第三國關係之種種難點・故當更加一致向前邁進・二、因歐戰之發展、東亞乃發生種種須要慮之問題、日本不加入歐戰之根本方針・固無任何變更・此後外交政策・亦必根據此方針也・三、歐洲情勢・消息各異・眞相極難明瞭・此種當益加注意・四、關於荷印問題、日本前已聲明願與各國維持其現狀・然而亦當視乎歐洲情勢進展之如何・亦不能認不發生任何問題也・蓋吾人係于事前表明吾人之態度・日本固希望荷印無何變易・吾人希望此聲明能・東亞安定之助力也・

(九日東京電)日本地方長官會議・九日開會時・拓相小磯演說稱・日本國民在海外者・如南洋・南美、滿州各地・皆有健全之進展・日本對於南洋各地、抱持經濟的共存共榮之態度・歐戰激化、南洋方面之國際情勢・頓加緊張・日本對於處理事變・故對南洋政策・亦殊重要、而南洋於東亞經濟圈之意義・已加重一層、日政府將謀最適當機構・以期南洋政・究機宜之設施、當進行之無懈・至若南美諸國・日本亦希望與其親善融和提携經濟者・

(九日東京電)日本地方長官會議・九日開會時・海相吉田演說略謂・歐洲戰局日益擴大・交戰國亦漸展開大規模之國力戰爭、所採手段・大・急不暇擇之傾向・從而波及中立國權利之紛爭愈多・列強益努力充實軍備・此後國際情勢之推移・尤須注意・日本海軍應加發揮實力、訓練實力・使戰鬥力量躍進云・

(九・東京電)本全國地方長官會議・九日上午九時開會、轉鐵道省提出之物資及旅客運輸、拓務省之移民問題及南洋問題等・加以討論・下午一見・改開談話會・關於原價計算・利潤統制・及其他問題互換意見・

日政府召開興亞院臨時會議

討論中國通貨問題

交換中日經濟關係意見

(九日東京電)日政府九日上午十時卅分・召開興亞院臨時會議・總裁米內首相以下・關係官員・暨阿部全權大使經濟顧問青木一男氏・均一致參加・以中國法幣跌落對策・爲討論中心・就中國通貨問題、及其他當面中日經濟關係・交換意見・決派青木於本月二十日前後赴華、

廿九年高考 廿日在北平舉行 王委員長日內北返

(南京快訊)廿九年高考典試委員會・定本月廿日在北平舉行、首屆高考委員長王揖唐日內北返主持、

王揖唐發表

改進考試制度意見

歷來制度雖好實際收效極尠　切實推行研究所得完成使命

(南京二日通訊)考試院長王揖唐氏・爲歷來的考試制度雖其良好、但實際所收效果極少・昨特發表談話・闡述所感・及今後應改進之點・極爲詳盡透徹・茲錄王院長談話於後・

考試在吾國實是較良好的制度・表面上固然是拔取人才・其實他的效果・第一是統一學術集中思想・第二是宣示人民進身的正軌、第三纔是人才的問題・所以考試實在是國家治平的

根本政策

在遜清晚年・廢止考試・興辦學堂・時競尚新法・莫不以考試爲腐敗・爲伍・民國以來・更視考試・歷史上的制度・一若萬不能履行於今日・惟中山先生於五權中特別攷試・其於國粹制度的保存・誠屬特識・但以頻年國家多故・雖有良好之制度・尚未收到良好的好果・這實在是極可惜的一件事・談到攷試應當分

三層來說

第一是考試先決問題的教育・第二是考試行政的制度・第三是考試人才的出路・第一要談的便是考試先決問題的教育・因爲學術是考試的原動力、從學術手生出考試、但是既談學術・實先要研究教育問題了・教育的原則大畧

不外兩端

一是思想的教育・一是技術的教育・吾國從前以經書爲教育的中心・自幼即以孝悌仁義忠君愛國爲教育的中心思想、使之漸漸浸潤深入人心・這實在是思想教育最完善的良法、但是後來舍本逐末・只是講求經題・揣摩時藝・於是法良意美的試制度、也無大的效可言、其後

變法自新

到後設立學堂、力反舊學・矯枉過正、屬于中國者・即學習之書・亦一齊推翻・屬于歐洲者・不問是否於自國情・一律列爲必修之科、以致有其名而無其實者、比比皆是・蓋舊的教育是偏重思想・畧於技術・新的教育是趨重技術、忽畧思想、我們就此點來

權衡得失

舊教育在思想方面、雖實得到相當的成功、雖然技術教育比較缺乏、其流弊不過物質方面不能與列強平衡、而道德方面倘有中國獨到之處、新教育雖然全力提倡技術・注重物質・但是學未必能精・精亦未必能用・學業之終、即是

失業之始

這只就成功一方面來說・已經不甚充足・至於思想教育的缺乏・那就橫決滑溢、遺害無窮了・所以近二十年來・舉凡世界一切不同的思想・在學校的是最歡迎的・青年學子・血氣未定、思想尤其易受煽惑・而共產黨就利用這種思想而統制的機會・先機

青年學子

作爲他們灌輸的工具・所以共產主義的輸入、現在的新教育方法是不能不負相當的責任的、但是我們并不是反對學校制度・或是想恢復舊的教育方法・不過在中國人的立場・對於國學雖不能深造、如果連常識都不夠、即使新學有得・倘且不可・何況新學也未必有得呢、再者

思想教育

實是一切學術的根本・思想正當・然後再就個人的需要・去學習的技術、即是技術倘未見用、亦不至於爲害社會・於是思想根本不正當・雖有新的技術・自然可以利用害國家・技術亦只是濟惡而已・孟子說・「經正則庶民興、庶民興斯無邪慝矣」・就是說仁義禮智信・是萬世不易之綱常之道・經常之道・既然得正・庶民自然興起於常道的正軌・那麼邪慝也就

自然絕跡

了・反過來說、思想教育的缺乏・就是經不正・庶民沒有正軌可循・自然共產邪說容易滋蔓・這是極明顯的事實・所以說思想實在是教育上最要緊的根本問題・總之爲求國家能生存於現代・固然不能完全故步自封、可是也不能爲潮流所趨、從流忘返・轉固有的立足點完全失去・以上所談・便是本人對於教育的

根本主張

至於現在的學校制度・如何改善・那是教育行政的範圍・好在教育當局、也正在極力籌劃之中・本人相信・在新中央政府領導之下・將來必能有相當良好的進展和成效・因教育是試的先決問題・所以要首先提出來討論・試的

行政制度

在中國歷史上、經過千百年多少次的研究改善・比其他行政方法、實嚴密整飭・所以從前歷代敵事、多因人存而舉・人亡而息・惟獨試・國家有每審的法・周到的監督・社會亦有密切的注意・所以行之很久・倘無顯著弊病之可言・不過因、時勢的變遷・所以制度也要隨時改易・今日中央政府

還都伊始

適用法定、關於經業經致明辦試・本院自應根據十九年二十二年二十一年、陸續公佈的試法・典試程、歐試法・檢定攷試程・攷試復核條例等法辦理・此外倘有普通各項人才的攷試、高等各項人才的攷試、特種試種種的法・時間上有間年每年臨時等之分別・地點上有首都、省市等之區別、遵此而行・不必

多有更張

至於此後方法如何改進、事務如何推行・當然隨時縝密研究討論・倘望海內賢達時時督實指導爲幸、現在我們又談到人才出路的問題了・從前試制度所以能統一學術、集中思想、維繫人心、就是因爲有出路的保障、譬如舉人有舉人的出路、進士有進士的出路、譬如火車、在一定的鐵軌上前進、只要不是機件損壞・或是燃料缺乏・一定會達到目的地的・所以人民・視此進身的

唯一正途

民國以來・連年政局不寧・關於全國各機關人事問題・政府雖然不斷的努力・加以調整・總是成效未彰、又怕從頭整理、實在是一件極可痛心的事・此次國府還都、和平建國・但願政局

從此安定

假以相當歲月、抱選作的決心・作不懈的努力、各項攷試人才的出路、似尚不致無良好的辦法、本人學問經驗有限、但對於攷試行政・頗欲加以充分之研究・先將研究所得・切實進行、以期完成試的重大使命・

國民政府命令

李景武爲銓部常務次長　夏肅初爲考試院秘書長

(南京快訊)國民政府令(五月三日)國民政府參軍處中將參軍李景武另有任用・李景武應免本職・此令・代理主席汪兆銘・國民政府任命、(五月二日)銓敘部常務次長・夏肅初另有任用・夏肅初應免本職・此令・任命李景武爲銓敘部常務次長・此令・代理主席汪兆銘・考試院院長王揖唐・銓敘部部長江亢虎・國民政府令・(五月一日)考試院秘書長江漢珊呈請辭職・江漢珊准免本職・此令・任命夏肅初爲考試院秘書長・此令・代理主席汪兆銘・考試院院長王揖唐・國民政府令・(五月三日)任命陳逆修、胡芳、齊樹芸、魏肱育・曾廣炎爲選委員會委員・此令・代理主席汪兆銘・考試院院長王揖唐・(五月二日)監察院監察委員李瑞晶辭職・李瑞晶准免本職・此令、任命沈長昌、周鈴爲監察院監察委員・此令・代理主席汪兆銘・監察院院長梁鴻志・國民政府令・(五月三日)任命姚順伯・康煥棟爲司法院秘書・此令・代理主席汪兆銘・司法院院長溫宗堯・(五月三日)監察院院長梁鴻志呈請任命李義晟、陶覺三・梁文若爲審計部審計・任命鄭科長・嚴恩溥、吳仲任爲審計部審計、魏漣綺・沈華耕爲審計部稽察・王昆義・黃澤民・黃漱豐・程爲審計部稽察、應照准・此令・代理主席汪兆銘・監察院院長梁鴻志・審計部部長夏奇峯・

(又訊)國民政府令・四月卅日・特派王揖唐爲廿九年高等考試典試委員會典試委員長、此令、特派黎世衡、于光照・劉志歐、于曾思・王作、邵得怡・賀周頌聲、張愷、彭紹、俊峯・周迪中、王澤民、尺乙照・梁引年、俞頌庭、胡直誠・張火祺・何昌鴻・方若・黃頁君山・張國翰爲廿九年高等考試典試委員會典試委員・此令・加派衆連・王經・爲廿九年高等考試監試委員・此令・代理主席汪兆銘・考試院院長王揖唐・國民政府令・(五月一日)派吳凱聲爲中央委員・此令・代理主席汪兆銘・行政院院長汪兆銘・財政部部長周佛海

和平建國軍第三集團軍

軍委會進行組織中

唐蟒任總司令

(南京快訊)國府軍委會現著手組織和平建國軍第三集團軍、由國府參軍長唐蟒任總司令・尹同愈任參謀長・招撫各地殘餘匪共・

中行籌委會首次會議

通過兩項重要規程

聘陳光中簡金培爲專委　漢中江銀行已正式開幕

(南京快訊)中央銀行籌委會於(一日)起正式辦公、內部計劃總務、文書、會計三組、課長方形木牌・已高懸門首、并已由周佛海氏、召開首次籌備會議・商討一切・以期早日成立云・

(漢口快訊)呼應華中之秩序回復・以武漢作中心・以長江方面一帶之商業金融爲目的之中國實業銀行・定於本月五日開始營業・該行資金爲一千萬元、設總行於漢口・舊浙江興業銀行原址・於南京・上海・武昌・信陽・南昌、岳州・九江各設立分行・理事長推定任命石星川氏・而從來爲湖北省政府與武漢特別市政府之財政作中心聯絡機關之武漢參議府・則於本月卅日解消・一日新由省市財務當局設置財政委員會・掌管徵收國稅之分配省市與其他事務・故舊參議府委員中主要者・當即任爲中國實業銀行理事云、

(南京快訊)中央銀行籌備委員會・首次籌委會議、江(三日)下午三時舉行・關於中央銀行資金之籌劃・各種法草案・暨發行貨幣等各項重要事務計劃・均將商討・並根據章程第四條定・已聘金融專家陳光中簡金培爲專門委員・俾籌備工作順利進展・

(又訊)中央銀行籌委會・江(三日)召開第一次籌委會議・出席周佛海等、通過籌委會會議規則・及辦事細則兩項、

(又訊)中江實業銀行已於微(五日)開業・高級行員・業已發表・計文書科長陳覺非、調查科科長黃寶光、會計科長黃榮・秘書劉以仁・楊潤農・營業處經理何潔・行員汪會川等約六十餘人、其餘各科科長・在未物色適當人選時・暫由各部長分別兼任、

賑務委員會

召開首次常務會議

通過施賑原則等五條　京市最貧戶先施急賑

(南京快訊)國府賑務委員會江(二日)下午・時・在該會會議廳舉行第一次常務會議・由岑委員長主席・出席全體常委・行禮如儀後・即討論要案多項・其大綱如下、

報告事項

維新政府所轄浙江賑濟會已經結束・其經辦賑務尚在辦理中・所有未結事項、已由振務會接管・劉正卿赴省府洽商辦理、

討論事項

(一)委員長提・擬定施賑原則・請公決案・議決通過・(二)委員長提・擬定各省市分會組織章程草案・請公決案・議決修正通過、(四)委員長提・擬定本年份事業費支配原則・請公決案・(五)委員長提・議決修正通過維新政府所辦以資統一結束辦法・以資統籌辦理案・議決通過・並委員長提・本京急賑事業・開已決定先就京市最貧戶施行急賑・然後分別收容或教養・並決定設立平民工廠及手工業指導所・該會在最近期間、籌備開會討論具體實施辦法、

中央各部長

研討中日經濟合作

正草擬意見供當局採擇

(南京快訊)實行中日經濟合作・爲復與中國健全東亞之唯一要圖・國府還都南京後・對於該項問題・頗爲注意・當舉行第三次行政會議時・汪代主席兼行政院長有提議關於中日經濟合作事宜・由工商部梅部長・交通部諸部長・農礦部趙部長・鐵道部傅部長、行政院陳參事廳長等共同研究・並由梅部長召集開會、商酌推進事宜・刻正草擬合作意見・以貢當局採用云・

國府強化

實施憲政機構

網羅名流賢士共襄大業　五院院長等將會談

(南京特訊)政界方面探悉・國府爲強化憲政實施機構起見・將網羅在野名流及社會上素負重望之賢能共襄大業・并將於數日內・五院院長及副院長暨內政部長・將召開非正式之茶話會・商推進憲政實施辦法及網羅人才等問題・

(又訊)國府還都南京、實施憲政、曾經中政會一致通過、認爲國民政府還都之大政方針・業經國府明令行政院會同立法、司法、考試、監察等五院院長及副院長・暨內政部長、妥擬憲政實施委員會組織條例、呈候核定公佈、茲由政界方面探悉・爲強化憲政實施起見・將網羅在野名流及社會上素負重望之賢能、共襄大業・并悉最近期內・五院院長及副院長暨內政部長・即將召開談話會・商討推進憲政實施辦法及網羅人才等問題、

教部整飭

全國學風

(南京特訊)教部爲整飭全國學風、對訓教學生・主張嚴格管理、近通令各中學訓育員須一律駐校隨時督導・

中央公懲委會

開始辦法

(南京快訊)中央公務人員懲戒委員會・勘定湖南路五二一號爲臨時辦公處・已開始辦公・

渝物價奇昂

民不聊生

汗衫一件需十一元

(上海快訊)上海香港傳渝政權之法幣崩落・渝政權治下之物價・預料必由會・據最近重慶之經濟情報・刻知重慶方面主要之日用品物價如次・機變二元四角・牙膏二元、火柴一盒一角・香烟一盒一十元・汗衫一件十一元、以致民不聊生云

反共和平建國

英衆院經劇烈辯論後 卒通過信任案
工黨仍不願參加內閣 張伯倫尚有辭職可能

(合衆社八日倫敦電)英衆議院今夜以二百八十一票對二百票通過一信任張伯倫政府案．又政府提議國會即日宣告休會．此案亦得多數票通過．但其超過反對票僅八十一．擁護政府派齊歡呼、而反對派亦齊呼(辭職)(辭職)之聲、

(合衆社九日倫敦電)據每日郵報及每日快報等觀察．張伯倫或將辭職．繼其任者以現任外相哈里法斯爲最有希望、張伯倫將於今日徵詢其顧問之意見．然後入覲英皇、工黨之不肯參加組閣、或者係迫張伯倫辭職之原因．倘哈里法斯任首相．則工黨或者願參加組閣．

(路透社八日倫敦電)英衆議院通過信任案之後、張伯倫仍將留任內閣或者改組．

(合衆社八日倫敦電)張伯倫將仍繼續幹下去．但內閣或將改組．邀約反對黨參加．但勞工黨仍不肯接納．因彼等不肯與張伯倫及西門賀爾等妥協也．今夜衆議院提出信任案時．有政府黨之議員四十四名．投反對票、保守黨之投反對票者．有基士爵士．施皮爾士、溫特頓伯爵．及谷巴士等．是夜又有一百三十名議員．未出席．有等因病．有等則在國外服務．未能趕返國．

(合衆社九日倫敦電)英首相張伯倫今日在衆議院表示謂．衆議院將來再開會時、政府亦準備向衆議院提出辯論作戰計劃之問題．

(路透社九日紐約電)據此間輿論界之觀察．謂張伯倫若不能組織聯合內閣．則不免要辭職．紐約報評論謂．張伯倫政府雖得國會之赦免．但其所受之攻擊．至爲嚴厲．在上次大戰時．英內閣亦未嘗受到國會攻擊如此劇烈者．

勞特喬治態度激昂 力主張伯倫辭職
工黨議員多爾頓慮及挪威克前途

(合衆社七日倫敦電)勞特喬治今日在衆議院之演詞說、其要點略謂．倘張伯倫辭職、則大有助於戰爭勝利之前途也．張伯倫容許希特勒先發動．使英國陷於危險之地位．聯軍之聲望已受影響．英國之期票在市場上已成廢紙云．衆議院今日辯論將結束時．摩里遜則提出是否可仍信賴政府之問題．但信任案提出時、獲多數通過、

(合衆社八日倫敦電)英衆議院今日繼續開會辯論．工黨議員多爾頓抨擊政府．謂其取軟弱之政策、聯軍或將被迫放棄其在挪威克之立脚點．又摩里遜氏要求財相西門共相賀爾辭職否則英國將失敗云．繼由自由黨老領袖勞特喬治演說．其態度之激昂．詞意之深刻．實十五年來所初見者．但據一般觀察．政府雖受此攻擊、仍可希望今夜提出信任案時獲得多數之通過．又外相哈里法斯．今夕在貴族院宣稱、吾人應取事實上之實利．只須踏實地交涉做去．而無須斤斤於保持體面之問題．吾人不敢謂吾人無錯誤．但吾人今日所遭遇之挑戰、其危險性實前所未見者、

摩里遜

抨擊張伯倫西門賀爾 張極力反駁
聲明無戀棧意 賀爾述空軍作戰經過

(路透社八日倫敦電)工黨議員摩里遜．今日在衆議院辯論云、現在時局之問題、已極爲嚴重、反對黨對於政府措施．認爲失當．或攻擊及於一部份人者．彼等之動機．獨係國家前途計、非係黨爭之偏見．無論何人、若有戰功．余亦贊揚之、國會辯論愈多．則愈見得內閣有許多可抨擊之處、政府之援助挪威．是否有決心切實做去、認定此係一嚴重之問題．抑或僅係盡自身道德上之義務以圖塞責而已者．政府究竟在何時期接得德軍侵畧丹挪兩國之情報：又何時接得關於德運輸艦開到挪威之消息．關於在挪威海岸外敷設水雷之問題、吾人若未實行預先向希特勒宣佈．此實非係直明之政策．政府應預先測量挪威之各港口．碼頭、飛機場等．以準備求捷足先得．余感覺政府尚未做到．此等工作也．張伯倫西門賀爾等人物．確不能担當此重任云．首相張伯倫立即躍起反駁之詞、謂余聆摩里遜之詞令．余不得不起而反駁．摩里遜既强調時局之如何嚴重．但彼向政府挑戰．又特別向余攻擊．此種行動．反弄到時局更嚴重也．余一政府之領袖．政府之一切行動．余當然要負責．今日時局之嚴重、非係四人事之問題．倘國會不信任吾等、吾等當不願再戀也．余昨日已提出警告．今日係國家危險之問題、吾人面對一强暴之敵人．吾人必須以全國之力量．共同應付之、反對黨當然有責任批評政府、余亦非欲逃避他人之批評、但余今欲對各位言者．任何一政府．若不得全國人民及議會支撑．則不能順利推展戰爭也．余今願接納反對黨之挑戰．若提出信任案．則最低限度可以知擁護政府者若干人、反對政府者亦有若干人云．當由空軍大臣賀爾發言、歷述過去一個月英空軍作戰之經過．據云．德軍先獲得挪威中部、及南部之各重要飛機場．故英空軍首先則受到如此障碍．挪威各重要飛行場．既落於敵人之手、則英空軍飛往挪威作戰．要經北海來往行程數萬里．是以吾人必須在挪威找得一空軍根據地．吾人亦已把握時機．努力謀奪得一空軍根據地矣．事實之經過．已甚顯明云、

英輿論界
對張閣主張改組

(路透社九日倫敦電)英國輿論界之意見．大致認英內閣必須改組．方可以積極推展戰爭．而自由黨及工黨之報紙、則謂張伯倫已失去國人之信仰．每日電聞報之評論云、單就挪威問題而論．英政府仍獲得國人之信仰．但倘英國下鉅大決心．以戰爭到底．則領袖者必須得全國人之充份信仰、張伯倫自應從速改組內閣、不容再觀望也、孟喬士打衛報則謂．工黨本應暫時再容忍下去．以待各黨派聯合之、反張伯倫情緒．然後迫內閣徹底改革、

美人多認爲英閣應改組
英人吉利浦斯爵士漫遊後所得之觀感

(路透社八日倫敦電)正在漫遊遠東及美國而返回英國之工黨議員吉利浦斯爵士．今日在衆議院演說謂．美國人幾乎一致判定英國此次作戰缺乏組織．而且猶疑不決、缺乏勇敢精神．彼等又認英內閣必須改組、余亦以英政府確未有決斷施行何種政策即係絕對尊重中立國之權利．或完全不尊重之．吾人走入斯堪的納維亞半島之危險途徑．而不防備德軍之反擊．此實太疏忽矣．首相今日所發表之言論．可以證明其實不適合以肩負本國之責任云．

丹挪海峽

英軍改用潛艇封鎖
以免空軍付過大代價

(路透社八日倫敦電)海相邱吉爾今夜在衆議院報告．承認此次英空軍在挪威作戰確居於不利地位．英國之轟炸機．及驅逐機．有缺點．故將來英空軍亦不免繼續遭受困難及危險．非極力改善不可．空軍之力量影響於戰爭甚大．海陸軍之行動、亦受其影響．德國之空軍力量强大．故英海軍欲控制丹挪海峽．所付代價太大．故英海軍必須改用潛艇封鎖．現在英潛艇之動作．已少加限制、故德艦之水面船艇．隨時被英潛艇攻擊．德軍之溺斃者．已有七八千人．有許多德軍之屍骸．飄流到岸邊．德軍雖成功．其所付代價至大．挪威克係吾人在挪威獲取勝利之唯一途徑．英海軍準備攻德倫的英認海軍進攻之計劃、可以終止．而賴陸軍進攻較爲容易．其後登陸部隊．已有進展．故危險．但英海軍仍準備行動．的行動、最易受德空軍打擊之．但德軍由歐士勞北進甚迅速．挪威軍不能握守山道．以阻截之、又未能破壞鐵路橋樑．倘瑞典能實行助挪威．又肯將瑞典之飛機場借於聯軍應用者．則戰局將大不同矣、

谷巴士主張

召自治領士政治家入閣

(合衆社八日倫敦電)谷巴氏今日在衆議院提議．推舉自治領士之政治家參加組織戰爭內閣．又建議戰爭內閣以五人爲限．包括國防部大臣．經濟作戰部大臣．外交部大臣．情報部大臣．及海外部大臣．海外部之一職．最好讓自治領士之適當人物充任．余不贊成採獨裁之政制、但無論如何．吾人總要極力減少指揮作戰上之不利、

上議員德蘭察氏主張

轟炸不設防之城鎮

(合衆社八日倫敦電)貴族院議員德蘭察氏．今日在貴族院演講稱．英國應乘德國未來襲擊之前．而先打擊之、政府所謂吾人．不轟炸無防禦之城鎮者．究竟有何意義．吾人已知德國如認爲必要時．必濫炸吾等之城鎮、豈暇分別何軍事目標吾人只可等待利便德國之時機云．

勞特喬治攻擊賀爾
援挪空軍非屬精銳
并論列歐洲各部外交形勢

(路透社八日倫敦電)自由黨政治家勞特喬治．今夜在衆議院發言稱、空相賀爾之言．實在能 政府辯護者、英空軍部派往挪威之第一批空軍人員．應挑選優良份子．因德國方面所派出之空軍人員、亦係優良份子也．英國所派出之一隊陸軍．亦非係訓練最精良者、吾人之海陸軍、必須聯合作戰、方能有確實把握．但可惜吾人未做到此點．而只求僥倖獲得空軍根據地．吾人所能誇耀者．只係聽得政府之報告．英軍作戰之如何英勇、其實只係愚弄前方軍人、吾人實覺可恥也．吾人需要眞正之軍事行動．政府若只報告敵方損失如何．我方損失如何．於事無濟．吾人之地位比較以前更劣．希特勒係一特異之人．彼之最大勝利．係使吾人陷於較大危險之地位、此種成功已勝於德王威廉第二於一九一四年時代作戰之手腕矣．捷克之被德國吞併．即係使歐洲失去一百萬最優良之軍隊．是以吾人在軍畧上之地位、已受一重要之損失、

各中立國最近趨向

其次則法蘇同盟之失敗、蘇聯根據法蘇同盟、本應援助捷克．使德國樹多一個敵人者．但事實究竟如何．蘇聯之輪船．現正不斷航、黑海運輸煤油以接濟德國．其次則羅馬尼亞、羅國今實際上已在德國之掌握中、至於西班牙之地位．現亦有可慮．但余希望余所慮之情勢．不致成事實、斯堪的納維亞半島．今亦在德軍掌握、吾人毋庸批評瑞典、吾人無權批評之．吾人允肯救援波蘭．但實際上未嘗派飛機往波蘭也．吾人對於挪威行動太遲．德軍佔據挪威之後．其海空軍根據地愈迫近英倫．吾人曾給支票於波蘭．挪威．芬蘭．但此等支票今已成廢紙．試問一個小國．豈能僅憑吾人之允諾．而可以準備抵抗納粹之侵畧者、吾人若不講對事實、有何用處、張伯倫若仍留職、於戰爭前途實無何益．(工黨議員齊歡呼)

海相代表政府答辯

以後由邱吉爾氏代表政府答辯．

詞云，有人常提出質問．謂吾人在此次戰爭中．何以不取主動及先機之攻勢、但須知在過去五年中、吾人之空軍力量．不能與德國平行發展．此．吾人最大不利之處．英國之飛機及人員．在質方面、雖較優但、量則差．預料將來倘有若干時期．仍感受此種不利、形勢者、吾人應付此次戰爭、不能抄襲上次戰爭時之舊觀念、須知空軍之優勢．極影響海陸軍之行動也．又有人問謂在挪威戰事發生之初．吾人何不先入卑爾仁、德倫的英、及其他港口但吾人之目的．若不在登陸、而在衝入港內、轟破敵艦者、則吾人之目的已達到．大部分之敵國驅逐艦、已被英海軍航空隊所轟破矣．

荷局張弛不定
一度和緩復趨緊張
兩師德突擊隊集合荷邊界
傳德將對荷下哀的美敦書

(哈瓦斯社九日布魯塞爾電)兩師德軍突擊隊到達德荷交界．故現下謠言紛起．傳說荷蘭不久將接到德國之哀的美敦書云、

(紐約八日電)據美聯社訊．荷蘭政府七日突作各種緊急措施者．係因德國機械化部隊．採取夾擊荷蘭形勢．業已進至邊境附近云、

(合衆社八日阿姆士達旦電)荷蘭局面逐漸改善．政府應付此恐慌之時局．亦頗得宜．各鐵路交通．將於明日恢復常態．

(合衆社八日巴黎電)據法陸軍部之代言人稱．關於侵畧荷蘭之謠言完全係宣傳作用．其實德國現時無需要犯荷蘭者．而且事實上西線之德軍未見有大批調往他處、

(路透社九日阿姆士達旦電)據某政治觀察家稱．荷蘭自取消軍隊告假、及召回各在假之士兵後、其兵額之衆多．爲前所未有．自德丹被侵後．荷蘭已嚴加戒備．尤其對海岸特別注意、誠恐德軍不從陸路攻荷蘭、而施襲挪故技．在荷蘭各海港迅速派兵登陸、此荷蘭時局之一新聞要云．昨晚荷蘭緊急局勢．似暫趨和緩．但據外人觀察家估計．荷蘭陸海空軍及其他輔助隊人員之候命待發者．已達六十萬人．荷蘭對各事均不疎忽．即國內之交通道路．及曠場荒地．均被破毀不能用使．運兵之飛機．亦無從降落．同時當局搜捕一切嫌疑間諜云．

丹電)荷蘭之總動員特別注重海軍方面．水手與漁人均被徵集、此爲荷蘭歷史上空前未有之舉、據荷蘭「韓德爾晨報」、荷蘭欲準備應付一切事變．並須隨時決定態度．

荷國表示

不須協助
勸美國海軍

(哈瓦斯社九日阿姆斯特丹電)荷蘭之須任何協助、政界人士亦宜言荷蘭決不使其回受任何外人保護．吾人已由丹麥挪威之悲劇、獲得良好教訓、吾人決不致敵人乘云．

丹輪貨物
美勸英交還貨主

(合衆社八日華盛頓電)自丹麥被德國侵佔之後、丹麥輪船有被聯軍扣留者．有停留於中立口岸者、船上之貨物．亦被扣留．美國國務部、今日再勸英國將丹麥輪之美國貨交還貨主、

美主力艦隊
留駐夏威夷
與荷東印問題關聯
美海委會委員將向政府質問

(八日紐約電)美海軍部七日突然宣佈美主力艦隊留駐夏威夷、各方多所揣測．據消息靈通方面稱．此舉係由歐洲遠東方面觀察而來的有政治作用者、質言之．丁此德荷情勢緊張之際．如與德荷．關於荷印尤恐不測．故美國欲視日本及其他東亞關係之國．於此舉云．又據紐約泰晤士報稱．留駐夏威夷之美艦隊．除現在太平洋之十艘航空母艦外、一概均包括在內云、

赫爾解釋 謂留駐數日

(八日華盛頓電)美國務卿赫爾、對於美艦隊留駐夏威夷事．今日答記者稱、據余由海軍部所聞、僅知李查的遜提督曾對海軍部呈請．留駐數日以便操演而已、夏威夷係美國領海、關於該問題、毋庸格外注意云、惟一般人意見均認此舉關聯荷印問題．美國在圖牽制日本者。同時又係美海軍當局、擴大海軍建設之對內一種示唆云、

美國軍署 在雙管齊下

(合衆社八日華盛頓電)羅斯福對于歐戰如何運用其外交政畧．官方尙守秘密、據觀察家之意見．謂羅斯福之外交活動、向兩方面進行．一應付太平洋．美艦隊之集中於夏威夷可以證．一與羅馬教皇攜手．務使意國勿被牽入戰爭之漩渦、荷蘭因懼侵畧者已調動其海陸空軍．今美艦隊之屯駐於太平洋．必係欲使荷國安心先替荷國在遠東之屬土作安全保障、又聞上下兩院之海軍委員會將於本星期四開會有委員將提出質問．關於海軍在太平洋中部調動之情形．又有一委員將要求政府代表解釋艦隊集中於太平洋之政治外交的意義．某觀察者曾提出一疑問．謂夏威是否仍屬於美國者、

(路透社九日倫敦電)泰晤士報、華盛頓訊、一般人相信美艦隊之停留於夏威夷．正係實踐羅斯福總統所宣佈之政策謂美國將盡力阻止戰爭擴大．而又係與荷蘭之嚴重局面有關者．

北美中北

日使節會議

(八日東京電)駐南美日本使節會議、已定十四日起、在利瑪舉行、連五日間、在華盛頓所駐北美中美之日本使節會議、並料日方此舉．欲圖樹立日對全美之經濟通商政策云、

江蘇輪

在溫一度被扣

(路透社九日上海電)英商船江蘇號本星期由溫州來上海、在溫州附近被日海軍扣留十二小時之久．原因不明．

廣東軍警教練所

五期學警畢業試延期
延長一星期灌輸以軍事學識
選擇若干爲將來保安隊幹部

(廣州通訊)廣東軍警教練所訓練之第五期警士班．爲期兩月、本屆本星期爲最後一週．訓練完畢、計劃預定之教育計劃、即下星期即可畢業．十二號書、即分別發送本市各警察署服務、惟目下廣東省政府快將成立、成立後、則一切憲警局由日人移交我政府辦理、故憲兵與警察人才．異常需要、現警局欲借重人才起見、乃擬向軍警教練所第五期學警中選擇若干以作將來保安隊．導之幹部人才、惟該所前定之各種學術科、乃準備其出而任用者、現該所當局欲成士兵軍隊幹部起見．將畢業其延長一星期、使其多習術科．其灌輸以補充軍事學、以備由昨日起．並分別由隊上長官徵求各學警同意、願保安教導隊之待遇甚優．各學警均願執戈衛國．故報名參加者甚衆．公安當局、以警察人才亦極需要者、故亦留一部份派赴各警署服務云．

教部令各省市

籌設職校

(南京快訊)教育部長趙正平、近特通令各省市教育廳局、籌設職業學校、須適合生產環境與社會需要、尤應充分注重實習、減少理論灌輸、訓練實用技能、以收優良效果、

認戰事將有新發展
德人注視英衆院辯論
張閣改組與否不影響戰事推行
意報批評英衆院辯論

(合衆社九日柏林電)此間人士之觀察．英國經過此次政潮之後．戰爭即將有新發展．英國會辯論兩日、此間一般人甚注意之、於衆議院雖有一部份人反對張伯倫．但足爲樂觀．張伯倫內閣、縱有所改組、亦無異於法國之達拉第內閣改組．達拉第內閣改組之後、且爲國會授予全權加緊推進戰爭之步驟、故德國人相信英內閣縱有所改組、其結果亦等於法內閣之改組而已．

(路透社九日羅馬電)今日爲意帝國之紀念日．各報之主要新聞欄充滿關於慶祝帝國日之消息．又有兩家晚報、則注重要載英衆議院之辯論消息．據此間輿論界之觀察謂、英衆議院所通過之信任案．實係於張伯倫在精神上之失敗．

經濟版

昨港外滙美滙叠縮
英滙無變其餘各滙一式
申滙銀行沽出百零五萬

（本報專訪）昨日本港金融外滙消息。銀行開倉掛牌。外滙價格畧有變更。計美滙縮二元一〇。即二〇•二五。荷滙縮半厘。即三七•八七五。米滙縮五元。即四〇•五〇。瑞滙縮十二元五。即九〇•七五。其餘各滙。價格均爲一式。告羅士市。英對美價爲四〇二五。美對英價爲三三二七五。又據倫敦生銀市報告。近期價縮一個一。即二〇•八七五。遠期價縮一個四。即二〇•八一二五。茲將昨日各滙市牌價。分錄于左：

英滙	一〇弍•八一弍五〇
美滙	弍〇•弍五〇〇〇
法滙	一〇•八九五〇〇
澳滙	一〇六•三七五〇〇
貢滙	一〇八•弍五〇〇〇
暹滙	一五〇•〇〇〇〇〇
叻滙	五二•五〇〇〇〇
啤滙	八一•二五〇〇〇
荷滙	三七•八七伍〇〇
宋滙	四〇•五〇〇〇〇
瑞滙	九〇•七五〇〇〇
申滙	四二〇•〇〇〇〇〇

又即期司令票價。一〇三一二五。每鎊伸値一十五元八角六仙。滙豐渣打兩行司令票價。一〇三。銀行開倉做西人司令市。現貨入價平七五。沽出平半個咽。銀行沽荷滙。價爲二八。三七五。啤滙價爲八二五。大通銀行沽旗紙二千元。價爲二〇五。華比銀行入荷紙三千盾。價爲三九。三七五。華僑銀行入叻紙四千元。價爲五三。二五。運通銀行入宋紙二千元。價爲四二〇。二五。

。渣打銀行入金條二百安。價爲一六三。茲將各滙市買賣市情況錄下。

英滙 開倉後西人市賣家價五月至十一月份一〇二•八七五。買家價爲一〇二•九〇六二五。午收及下午一式。銀行買入通天司令單價一〇三•〇三一二五。滙豐渣打司令票價一〇三•〇〇。

美滙 開倉後西人市賣家價爲二〇•五六二五。繼而成盆現貨價爲二〇•六八七五。又二〇•七五。收市時售價五月份二〇•六八七五。六月上半月期二〇•六二五。七月份二〇•五。入價現貨二〇•七伍。六月份上半月期二〇•六八七五。下午售價五月份上半月期二〇•五六二五。六八七五。六月份二〇•五六二五。七月份二〇•九。入價現價二〇•七五。六月上半月期二〇•六八七九。八月上半月期二〇•五六二五。銀行買入通天金單價爲二〇•九三七五。

金條 渣打銀行買入金條二百安。一百六十三元。

申滙 開倉後西人市售價四二九。一時許成盤現貨價爲四二五。收市時售價四二五。午後又有成盤。入價四二六。收市價爲四二六。與四二八。收市。

國幣市情畧漲
一一大戶頗多進入一一趨勢因形堅挺一一

△國幣 昨早開市價爲二一二五。開後大戶多購入。價上升爲二二二五。散家售出。微降爲二二四。盤旋少瞬。大戶某號以傳聞某項影響。大量掃入。價突升爲二二九。收市價爲二弍八五。午後頭盤價爲二二三〇。什行客頻有拋出。價斷步降。散戶進入。囘升二二七。後微降爲二二三〇。六七。公價二三〇。息價加五先。

售價則爲四二七。交易所成什沽出十萬元。四三二。大銀行沽五萬元。四三三。安達沽出二十五萬元。四三二。商業東亞共沽出十萬元。四三三。東亞華僑沽三十萬元。四五二。又沽出十五萬元。四〇。又沽出萬元。四二四。收市價爲四二七。

生油市情蓬勃
昨市價格再度趨昇

（本報專訪）本港生油市情。自國幣市價暴跌、曾一度發其衆勸。惟以生油價格跌得太甚、故各買帮欲乘機大量採購。因此、一般販家目睹市場上求之者衆、亦乘勢將價囘高、大有買入一盆而價高一籌之勢。向來一種蓬勃情形、及昨日三市之價罕有。茲將昨日各行開出各油花式、及每担價目列左、

格德行沽出		
本坊生油	五〇〇罐	二九•〇〇
坊子生油	一〇〇簍	二八•二〇
天津生油	五〇〇罐	二七•〇〇
德豐行沽出		
烟台生油	一〇〇〇罐	二七•五〇
廣同興行沽出		
本坊生油	七〇〇罐	二九•〇〇
天津生油	三〇〇罐	二七•二〇
廣昌盛行沽出		
坊子生油	五〇〇簍	二八•二〇
萬順成行沽出		
烟台生油	五〇〇罐	二七•八〇
德隆行沽出		
烟台生油	六〇〇罐	二七•三〇
黃豆油	五〇〇罐	二六•五〇
南和行沽出		
LTK泗水生油	四〇〇罐	三三•四〇

滬外滙市報靜

△滬市 昨日滬市外滙市況。續見鬆動。銀行家仍有售出。美滙現貨初售三扁三四三七五。第二度爲三扁十三七五。第三度續放鬆爲三扁四〇六二五。第四度爲三扁四三七五。纔再度放長爲三扁四六八七五收市。遠期貨收市價爲三扁三九零六二五。美滙現貨先售價爲四元六二五。纔續漲爲四元七五。收市續長爲四元八一二五。遠期貨收市價爲四元。六八七五。

八九金市續漲

△大金 昨晨銀行開盤美滙又復縮二元九。倉後市道不穩。大金開市價突高漲。開盆後盤旋有頃。價仍屹立不動。顧未幾。市面忽傳某項戰事擴大。某國亦已加入漩渦。一時賣風四起。價乃暴降。最低收市爲九十七元。午後大戶以滙市仍穩。遂以傳聞爲不足信。畧事買入。市因稍復常態。價漸步升。觀夫此。金市當仍穩看也。早市頭盤價爲九十八元四毫。逐漸降落爲九十七元八毫。逐而一度回升爲九十八元二毫半。未幾得某項消息。大戶猛售。突暴降爲九十七元收市。午後開盆價爲九十七元七毫。後畧降爲九十七元四毫。後漸升爲九十七元七毫半收市。公價九十七元二毫。息價去三毫。

股票市仍穩
成交五家價趨安定
惟香港電燈股價畧爲微降

（本報專訪）昨日本港各公司股票市況。計成盆者有電車公司。天星小輪。香港電燈。船澳權利。牛奶公司等五家。市情仍穩。價格則以香港電燈。爲微降外。其餘均無變動安定。茲將各股盆價分錄于左。

（票名）	（每股價目）
（成盆）	
電車公司	一七•四五
天星小輪	六五•〇〇
香港電燈	六三•五〇
黃埔船澳（權利）	六•四〇
牛奶公司	二一•五〇
（賣盆）	
省港澳輪	一一•七五
蔭穗公司	五•九〇
電話公司（舊）	二八•〇〇
屈臣氏	九•一〇
笠佑鑛	一〇•一〇
（買盆）	
渣甸蔗梳	一七一•〇〇
青洲英坭	一六•七五
電車公司	一七•四〇
黃埔船澳（連權利）	二一•〇〇
堪富利士	七•七五
中華娛樂	七•二〇
連卡佛	八•二五
南洋烟草	三•五〇
先施公司	一•三五
香港永安	三九•〇〇
上海永安	一四•〇〇
屈臣氏	八•九五

滬工部局公報
四月份工人生活指數
衣著類上漲甚劇　食物類稍見減低

（上海通訊）滬工部局公報發表上月份上海工人生活費指數趨勢平穩。計爲三六四。七二。較三月份畧減〇。三六〇。即百分之〇。九一。衣着類指數上漲甚劇。達四二〇。一八。計增百分之一八。三六。但以衣著費用。佔工人家庭全部消費之成份甚微。加以食物類指數（三九七•四三）較三月份畧減百分之二。總指數遂未見提高。燃料類指數爲四七〇。七六。較三月份減百分之〇。八一。雜項類爲二八五。九七。增百分之〇。三七。貨幣購買力四月份法幣一元。當民國二十五年之二角七分四釐二毫云。

專載
美國的貿易與外交（三）

三

現在再來看美國和亞洲貿易。首先從日本說來。成爲問題的是美國從日本有巨額的生絲輸入。而且全部幾乎是日本供給的。例如一九三七年。美國的生絲輸入額爲一億六千萬美元。而來自日本者占九千三百萬元。我們知道若以一億美元之數來說。那末在美國貿易上也是很大的命額。但就需供給地的亞洲來說。更有較生絲爲優。或與此相類的物品。這便是橡皮。在一九三七年。美國輸入二億四千七百萬美元的橡皮。而來自英領馬來亞者佔一億九千萬美元。數達生絲的一倍半。此外如錫的輸入額。在同年爲一億四百萬美元。其中七千六百萬美元也同樣自馬來亞輸入的。因此。對於爲世界注目中心的荷屬印度。我們也應加檢及。因爲在一九三七年。那裡有六千九百萬美元的橡皮輸出至美國。我們往往由荷屬印度聯想到石油。但對美國却另有重要的地方。

生絲。橡皮和錫。對於美國都是非常緊要。在某種意義上是不可缺乏的物資。但是亞洲的地位却好像是此等物資的唯一供給者。而亞洲之內日本爲其一國。所以美國當然要竭力設法以維持並努力於擴大和亞洲的通商。

美國的對日態度。實與上述各種商品有重要的關係。這不是因爲美國不要生絲。我們須知與此同時。美國還要求橡皮和錫。由汽車工業在美國經濟上的地位。我們可知其與橡皮的關係。日本對於美國這種重要通商無妨害的意思。但出以日本爲主的東亞新秩序之建設。却可以達到那樣的一個階段。這種見解。至少在美國一部份人裡面是很佔勢力的。這種見解或誤解。雖有不懂事實。只憑想像者。但要加以一掃而空。却是極困難。我們爲了日美外交關係的理解與調整。這點是應該十分留意的。

四

就上所述。好像對於中國一點也沒有談到。但可並不如此。不必說。這是只是沒有論及而已。美國在一九三七年從亞洲的輸入達九億六千萬美元。而其輸出總額則不過五億八千萬美元。入超爲三億八千萬美元。所以美國之把亞洲作爲他的輸出市場——商品與資本的——而對其寄來抱着很大的希望。是很有理由的。也以此中國爲極大市場也是當然。這故在某種場合。美人必目認中國如本文起頭所說那樣。是因爲與歐洲的貿易關係已達到飽和點。而南北美洲則已完全歸於美國資本主義經濟範圍內的原故。美國資本主義經濟只有在不斷的發展與擴大之下纔能保其存在。從這一點看來。美國的對於東亞新秩序所以不能容許。如欲實現其主張。不得已。日本對此不免不了有許多的磨擦和困難。所以我們希望世界情勢與日本軍事當局對實力能有科學的認識。並以此爲基本的政治手段。

——譯自日本三月一日「外交時報」——

洋米市情轉好
暹米微硬安白粘疎穩

（本報專訪）昨日安暹各船均未有進口。行上沽出暹棧上白米白碌。市均扳硬數點。又沽安南白粘。市亦硬碌。蓋最近內地銷路頗佳。是以各貨暢行。帮採辦力稍強。滙水高漲殊巨。故買客前因恐慌不來。市情暫存觀望。心理已日漸安定。現有安南大船一艘。已到港。三艘在途中云。茲將昨日各行沽出各米價目分列于左。

榮豐隆沽出棧上貨（米麥）	（包數）	（每担成價）
順昌藍印白碌	八〇	七•六五
萬成泰青印碌	二〇〇	七•六五
南祥藍印碌	八〇	七•六五
永元隆青印碌	二〇〇	七•六五
隆成棧隆興紅印	又　四〇〇	八•三二
米華興棧紅印	一六〇	八•四〇
上庄米紅印白米	一五五	八•一二
元豐盛青斧白米	一〇〇	八•七五
烏印白米	四〇〇	八•五七
華興棧藍龍白米	九八	八•八式
茂泰	舊價	
恆裕紅應白粘	一〇〇	七•八式
永順紅印白碌	九八	五•九六
紅星赤玉	一二〇	七•三式
恆裕藍英白粘	一〇六	七•七二
慶茂花碎	五〇〇	五•三式
乾泰	又	
偉豐紅月隆	一五〇	七•四〇
建興烏輪白粘	三六五	七•八一
紅飛機白粘	一七〇	七•六九
青一車赤玉	二六〇	七•三五
鴻德青菊花粘	二四〇	七•四二
青菊花粘	六五	七•六二
青芝蘭粘	五〇	七•八七
健興青車粘	七五	七•六九
佳興青印三號米	七〇	七•八八
藍印三號米	五〇	七•八八
隆興利鳥印白碌	二〇〇	七•七四

利豐亨		
恆豐紅印白粘	八〇四	七•八五
青印白粘	一一九〇	七•九〇

魚菜全無
中澳交通梗塞

（昨晨運入祇有豬隻鷄鴨）澳門近日以完全解嚴。回復寧靜狀態。惟因內地交通。如常梗塞。故澳門政府對於禁止糧食出口條例。依然嚴厲執行。是以昨晨由澳啓行來港客輪。除載來乳豬七八十頭。鷄鴨四五十籠及雜貨等項之外。淡水鮮魚蔬菜。仍無運至。本港淡水魚因而前日開始絕市。蔬菜價格又即飛漲。較前貴十分之三。且當鹹水魚汛月時期。漁民出海者少。是以鹹水魚求過於供。價值亦非常昂貴。故口之家。生活艱難者。當有食無魚之嘆也。

淡水魚來源斷絕
魚欄泰半無業可營
商人虧蝕皮費居民有食無魚之嘆

本港鮮魚行。向分鹹水魚及淡水魚兩類。昔者正常貿易。年達五六百萬元之鉅。其營業方式。乃與內地魚販承辦而來。再轉販售與各街市之魚欄。從中賺取扣折。正所謂總之利。但其貿易總額之鉅，什一而盈利亦頗可觀。魚類來源。均來自附近海面。自中日戰事展開。即施以封禁。但漁船仍能在內地嚴羅。故漁獲成。僅能維持居民所需。營業狀況。亦不致整個崩潰。但淡水魚欄。平日各種魚類。均來自廣州。江門。大良。容奇。桂州。石岐各處。廣州未陷時。內地產魚。多集中廣州。轉運來港。廣州既失。則轉以石岐爲集散地。經澳轉運來港。自石岐再度陷落。已有數月。小販食輪出澳門極少。僅有偷從。小部份出者。亦僅足澳門之需。故不能大量運港供應。不嘗淡水魚之味者。本港居民已有多日。而淡水魚欄因無法購辦鮮魚。虧蝕皮費。故完全無業可營。每日虧蝕。實難以其慘形觀之。

下星期一日
銀行休業

（賽馬會乘牌賽馬）本月十三日。即下星期一。爲西俗屈節。根據政府規定。是日本港各中西銀行休業一天。香港賽馬會并乘此假期。連續本星期六及星期一舉行賽馬兩天。星期六共賽九塲。下星期一共賽十一塲云。

海外經濟行市訊

美國鋼鐵產力（紐約八日電）據鐵時代雜誌稱。上週鋼鐵之產力。爲六十五巴仙。較前週增加三。五巴仙。在本年以來。定單極爲興旺。市情特別堅云。

美國煤油產量（紐約八日電）據美煤油公司報告。上週每日平均產量。爲三百六十七萬九千零五十桶。較前週減一十六萬六千二百桶。

美國股票行市（紐約八日電）據多數專家稱。春貿易季節已過。惟對於目下市況能否搖動。尙屬懷疑。又一般非官吏專家預料。生產指數。在第三期間。將達一〇八。四。惟四月份之指數。僅得一〇三而已。鋼鐵業車輛。建築工程及零售業等在春末季節貿易均穩漲。惟因歐戰及內政情勢之影響。實爲主要云。

美國商品行市（紐約九日電）

—麥— 據稱時至下落。氣候適宜麥之生長。麥之收穫。致令市面有作投機買賣者。惟歐洲情勢展望如何。尙難逆料。但買戶之潛力。轉行出現云。

—棉花— 市況穩健。因氣候不良影響。據紡織廠需求轉好。會對於出口補助款議案之通過。仍未解決。據商業雜誌稱。植棉地段。估計約爲二千四百六十四萬七千英畝云。

—樹膠— 價格趨穩。因航運及運費問題之影響。又據稱政府已備行對於樹膠裝附丹麥之放釋談判。致令價格堅升云。

—糖— 行市不振。成交無有。

英國外滙行市（倫敦九日電）

國別	（七日）	（八日）
荷蘭	七五•五五	七五•五五
瑞士	一七•〇〇	一七•〇〇
西班牙	三八•二五	三八•二五
意大利	六七•〇〇	六六•五〇
美國	四•〇〇	四•〇〇
法國	一七六•六二	一七六•六二
日本		

美國外滙行市（紐約九日電）

國別	（七日）	（八日）
荷蘭	五三•〇九	五三•〇八
暹羅	三三•三八	三三•三八
瑞士	二二•四二五	二二•四一
比利時	一六•七三	一六•六七
印度	三〇•三五	三〇•三〇
香港	二一•二〇	二〇•九五
爪哇	五三•六二	五三•六二
英國	三•三七又四分三	三•三四五
西班牙	九•五〇	九•五〇
墨西哥	一六•七五	一六•七五
意大利	五•〇五	五•〇五
加拿大	八三•又八分一	八二又二分一
法國	一•九一又四分三	一•八九又八分五
中國	四•八〇	四•八五
瑞典	二三•八四	二三•八五
日本	二三•四六	二三•四六

金融行市

海外金銀市（八號八時電）

倫敦銀價近期	二〇•八七五
倫敦銀價遠期	二〇•八一二五
紐約金價	三五•〇〇
紐約銀價	三四•七五

海外互滙（電報）

倫對美	四〇二•五〇
美對英	三三二•七五
英滬近期	三扁三四三七五
美滬近期	四元六八七五

海外滙市（電報價）

英滙	一〇二•八一二五	一六•〇一
美滙	二〇•二五	四•九三八二
法滙	一〇•八九五	•〇三一六
荷滙	三七•八七五	二•六四〇二
啤滙	八一•二五	•五八
呂宋滙	四〇•五	二•四六九一
貢滙	一〇八•二五	•九二四
暹滙	一五〇	•五〇二〇
澳滙	一〇六•三七五	•九四〇六
叻滙	五二•五	一•三〇六一
申滙	四二〇	•九〇四七

中外硬幣

[illegible]	九七•七五
[illegible]	一五七•三
[illegible]	三八•一五
[illegible]	三八•〇五
[illegible]	三八•一五
[illegible]	三〇•一五
[illegible]	一九•九〇
[illegible]	八•一五
中央大元	九四〇•〇〇
[illegible]	九五〇•〇〇
[illegible]	九七〇•〇〇
[illegible]	九三〇•〇〇
[illegible]	九四〇•〇〇
[illegible]	九三〇•〇〇
[illegible]	八三〇•〇〇
[illegible]	三四〇•〇〇
[illegible]	三四〇•〇〇
平換	去一毫 •〇九九五

中外紙幣

[illegible]	一五•四九
[illegible]	一〇•五〇
花旗紙	四•八〇
石叻紙	一•八七五
暹羅紙	三•五三二
荷蘭紙	二•五二
山打根紙	一•八三二
呂宋紙	二•三六六
[illegible]	一•一八七
[illegible]	一•四六

[illegible]	•九一〇
什法冷紙	•〇八〇
法冷紙	•〇六五
滙豐司令單	•八九二
渣打司令單	五•九八
萬國司令單	五•九八
有利司令單	五•九八
通天司令單	五•九二
滙豐電報司令單	五•九八
渣打電報司令單	五•九八
滙豐勞比單	五•九八
渣打勞比單	五•九八
滙豐花旗單	一•一八八
萬國花旗單	一•一九〇
大通花旗單	四•七二
安達花旗單	四•七二
通天花旗單	四•七二
大洋紙現價	無市
大洋紙期價	四•七九
什大洋紙	•二二六七五
十元毫券	•二三六七五
五元毫券	•二一八
一元毫券	•一五五
廣版毫券	•一五五
故版毫券	•一五五
廣西紙	•一六〇
舊中央紙	•一五五
[illegible]	•一五五
[illegible]	•三五
[illegible]	〇•三五

金銀首飾價

金葉	一六三•〇〇
碎大金	一五六•九〇
信行	一九五•〇〇
恆盛	一九五•〇〇
誠信	一九五•〇〇
信記	一九五•〇〇

◀第三四六期▶

好樣宜學

尖兵

日不落的英國所以强盛與偉大，其原因固甚多，而政治已上軌道，一切能貫澈民治精神做去，亦其致强之重要方法之一。

誰也知道勞易喬治是英國的和平運動者，當第二次歐戰爆發的時候，他老人家首先發出「可和即和」的議論，言人所不敢言；但英國政府也沒有限制他的活動，更沒有人會罵他爲「英奸」。這比較我國……，武斷「言和即是漢奸」，相去何止幾千里？

據最近倫敦來電，英國輿論且登載，某著名議員的公開信，信內公開提出勞易喬治爲閣員，且各方面觀察，咸謂勞氏在英國之聲望日隆，這比較渝府及其御用的抗戰派對於和平運動各同志用盡卑污手段……，相去又何止幾千里！

這「相差甚遠」，也是英國與中國强弱懸殊之癥結所在，好樣宜學，難道渝府與抗戰派異老是迷途不返。

失業青年與和運

子丹

青年人的苦悶，雖然不一定是找不到出路；但青年人的犧性，總是比較好動的多，稍爲有點明白的，需要做點事，更會不甘安份地過着平凡的生活，這是現在青年的普遍現象。

可是，因爲妄戰的延長，許多失學失業的青年，潛伏在鄉村裡面，他們是受過相當教育的人，對於國內情形，多少是有點認識，要他們幹着耕田種植來過活，他便認爲不是本份事，同時也因爲戰區環境不許可，耕種也不容易。爲着民族意識的驅使，和共產黨的鼓動，有些是投到軍隊裡抗戰去，不斷的作了犧牲品。

雖然每個青年的心意，在妄戰派勢力範圍之內，不敢輕易表露出來；但他們的內心，誰見得是因爲戰事延長發生着無限的苦悶！由於鄉村子弟之不斷逃避兵役，和什麼軍管區師管區的三令五申，想出種種禁止逃兵的方法來，便可以知到一般青年人對於妄戰的心理，表示厭惡了。

最近，還接到一個朋友給我的信，說他因爲避免抽籤的緣故，加入自衞隊充當一個隊兵，他這樣做，特別聲明自己不是怕死，但不願死得太過無辜，感覺得將來解決中日戰爭，只有和平的一條途徑，所以留待身子做復興建國的事業。然而目前的苦悶並不算輕；爲的是自衞隊常常會被編爲游擊隊。游擊隊就是土匪一類的工作，不特在戰略上沒有增益，結果只有令到自己家鄉因爲游擊而毀滅，最苦悶而又沒有解決的就是這些事。這是一位朋友求我想辦法的。像這種問題，不知到幾許人期待着解決，有些因爲家鄉的關係，不能夠單獨脫離，同時在外處找事做也不容易、相信領導和平運動的負責者，在局面開展的當中，總會給這些失業青年想辦法，並且在隨時隨地都有參加和運的機會，使有作爲的青年，不致給妄戰派和共產黨利用。

胡局長

連續漫畫　王龍作

佳麗的一生（六七）

連載圖說　天任作

「你不能抹煞了我們中國人，這不過是一些意氣用事者的少數人所播弄而成的吧」？佳麗很坦白地直說：「聽說這爭的始因，不過是爲着爭女人的風頭？倘若這樣，無論在軍人方面或政界方面，都太無聊了！國家大事，那可以當作玩意兒一樣嗎？」

「……是的，我也和你一樣地作想！」陳秉融半吞半吐地面紅耳熱地說。

「我想雙方面都有着遠大眼光的人，爲甚麼直至現在還不去求一個徹底的解決辦法，到底這是雙方面的共同損失，以及A市地方與國家全局的不幸的事！」佳麗痛切地陳述，而陳秉融只報以一個苦笑說：

「你的話很對的，可是市府方面咄咄迫人的態度，確又委實難以忍受啊！」仍是一樣沒有摒除意氣的表示，而佳麗感到很大的失望！

夜，又降臨人間了，佳麗伴陳秉融作了整天的遊玩，垂黃昏時始，以買車送她回家，因爲整日的遊玩，精神很是疲倦，一早便睡去了！

旅途憶述（三）

佚

這裏照例是要受嚴密的檢查，檢查員除了檢查貨物的出口稅外，還要對適合年齡的壯丁，施以個別的問話，這是縣政府防備壯丁逃避兵役的一種方法。幸而列商公司早已把好好的禮物送給這裏的檢查員，和駐防的軍隊，祇見隨事的公司人員向他們打一個招呼，便隨便的統過，「這大約是習慣保護費之一吧」，難怪票子是要增價呢。」一位客人細聲的叫着，說時還展開了一種得意的微笑。

汽車在高低不平的波浪式公路上走，車身也起了起伏不定的震動，這無異給乘客一種小心的警告。「啊呀！不好了，我的雞給你壓死了！」車上的一位乘客這樣的叫，說時還見他手上拉出幾隻氣絕不多時的毛雞。「這也好，你今晚可食一個飽吧！」大家這樣的向他說，一團一團的話匣便在這裏打開，像在小組會議的大發議論，各從其意，有的說他到M埠的目的是做買賣，生活的壓迫使他不能不做水客的買賣和帶貨生意，這回是第一次的嘗試。幾個年老的老婆子，是說她們的鄉內不太平，所以要攜帶她們的媳婦和孫兒到M埠裏居住的，幾個年青的是說他們到M埠的目的，是想轉到各地謀生，他們是懼怕鄉長嘴裏的兵役問題，大衆的結論，是憂慮長期戰下去的痛苦，和沒利益。汽車不停的前駛，到了一個S的中站，三兩個客人足要下車，但這裏却有一羣的人客，他們要趁這車子到M埠裏，車上的乘客勸他們不要上，擠得太辛苦了，但他們還是一樣的爬上車子來，他們說在這裡等了三天纔見有這一部車子，所以機會不可失。

我在陝北公學（三）

林生

談到生活方面，那就有許多笑料了，幾白人在一個學校裡生活，男女不分，笑話百出！因爲北方要水很艱辛，幾乎水也不易找到，日常的用水都是從溝裡提出的。水中很多泥塵，又污又髒，飲起來呢，是有腥味的。於是在洗身一途，便不必想它，大多數都是終年不洗一次身的。其中有些像我們由南方去的人衞生慣了的，聞到身上未免太臭之時，便裝了一盤凍水，六七個人圍着，每人瓜條面巾醮濕了在身上抹一抹，黃水變成黑水了，大家只好相顧垂頭罷手，至於就頻得去洗了，縱洗也無用。一出郊野又是滿面塵埃，回來再洗沒有時間，而就索性由它，塵積面厚，髮長鬚多的樣子，一線使人駭怕。尤其是在營養方面的壞，每次吃的飯是又乾又硬的黃小米變的，菜就有一小碟的豆芽，沒有油，也無味，一個人在這樣的食料下活着，又要做苦工，個個都變了，不是肌黃廣瘦，就是浮腫了臉，患胃病的人幾乎十有八九，不然也就是頭昏眼花的了。但是，可憐得很，藥物又無，病者就由他病下去，其中不少因此死的！人死了赤條條的私私埋葬「就算，同學們可以不知的，大約是怕影響到同學害怕因而灰心的緣故。明明人死了，埋了，都說倘在醫院裏留醫」（這醫院在窰洞）除了有兩塊木板外，一無所有的醫院——不准同學去探病，花言巧語地說什麼患的傳染病，不要去接近，同學們也就被裝進鼓裡去莫明其妙了！更難堪的，就是偷搶的事件了，所謂偷，什麼都要，牙膏，牙刷，底衣服，信紙，鋼筆，時時都聽到人說不翼而飛了，失踪了。搶呢？有一部份人就太巧妙了，美其名曰，打游擊！人家不肯的東西就實行硬搶，再不退步的話，就會被人說是太自私自利了！稍爲慷慨一點呢，受恩者，就會給你宣揚，誰才偉大呀！愛牽乘呀！烏烟瘴氣，鬼怪一堂！還有的就是男女不分，無廉無恥，調笑戲弄，淫聲猥語，扭皮股，揑臉兒，當衆如此，暗裡如何？一想可知！又有什麼是做「禮拜六」，這名詞的起源是這樣的：凡是有愛人或有家眷的人，每逢「禮拜六」便可以向學校當局聲明請假出去幽會，像這樣的事情，聞之豈不咋舌？怪誕至此的世界，實在是人類史上一種可笑的資料哩！那些懷有野心的共魔們，就利用這個機會來抓住青年的心理，讓青年們在狂野之中去舒活着好於支配使用。

渣甸輪船公司 船期

啓者本公司現有堅固快捷輪船

[illegible]生 往神戶天津
和生 往上海烟台大板
永生 往汕頭上海
裕生 往汕頭海防
阜生 往海防
泰生 往神戶大板
浩生 往汕頭上海
怡生 往海防
烏老架 往山打根
明生 往汕頭上海烟台天津
源生 往星架坡庇能吉打
恩生 往汕頭上海
永生 往海防
[illegible]生 往汕頭上海烟台天津
貴生 往汕頭上海
[illegible]生 往汕頭上海
[illegible]生 往汕頭上海烟台天津
貴生 往汕頭上海
[illegible]生 往山打根

[illegible]

渣甸公司啓 電話[illegible]

唯一文集。和戰問題的

時代文選

闡發正義的僅有雜誌。

最近出版第二卷第一期

致蔣介石電……汪精衛（三）
新中央政府之內外政策及其他……汪精衛（四）
和平運動之前途……汪精衛（九）
豔電書後……汪精衛（一三）
中央陸軍軍官訓練團開學典禮訓詞……汪精衛（一六）
建軍之目的……汪精衛（一七）
第六次全國代表大會宣言之解釋……汪精衛（二二）
三民主義之理論與實際……汪精衛（二五）
和平運動的發展和途徑……周佛海（二九）
從大處着眼從小處下手……周佛海（三二）
良藥忠言……周佛海（三二）
怎樣才可使中日永久和平……陳公博（三四）
爲和平運動告國人書……褚民誼（三七）
政治建設……褚民誼（四〇）
二十八年的結算與二十九年的展望……林柏生（四三）
國際現勢與中國……樊仲雲（四九）
致汪精衛先生書……西園寺公一（五二）
今後的中日文化問題……室伏高信（五五）
答中國諸君……室伏高信（五九）
讀「答中國諸君」後覆室伏高信先生書……盧客（六二）

每冊售價港幣一角

本報訂有優待代售辦法各大書店如欲代售請駕臨南華日報營業部接洽

國際編譯社編輯

在滬出版 最新到港

國際週報

研究國際問題雜誌

第十三期要目

美國在太平洋（圖解）
大可注意的意大利態度……Henry C. Wolfe
俄國的軍事主義與社會主義……Alan Matley
德蘇對於歐洲文化的威脅……Trygve J. B. Eoff
歐戰後之和平機構如何（續完）……梁元九譯
論和平建國與抗戰建國……華曉明
中國新政權與對外關係……水乃譯
馬關和議（三幕劇）（五）……籐森成吉
第一幕 休戰（第四場）
地圖漫畫

總發行上海新生命社
通訊處：上海郵政信箱一九二七號
每本港幣壹毫正

印度老哥霖摩顛眼科專家

盲眼十年　包醫全愈

人生在世。五臟六腑爲重要。而病之所患。各有不同。深淺不一。眼目乃體之精華。最宜保重。稍有不慎。貽害終身。斷病患關係極大。其症何止百數種。斷非一藥可能醫得百症。本醫生專門眼科。歐亞漫遊。必存訪醫。志在濟世。所經醫治。藥到回春。有口皆碑。凡諸君有眼目不安。請來試驗。本醫生對於針割。醫藥。手術。對症而施。本館所有醫全愈者。必有影相贈頒敬贈。在醫館懸起留爲紀念。是爲徵信也。但求實效。特此奉告。由廣州市沙面東橋十三號搬往

香港西營盤電車路鹹魚欄一五九號

剪此告白來本局不收診金

愛蘭止咳露

總發行香港皇后大道中三八零號　分行廣州西濠二馬路三聖宮街十七號

國產標準 小型球 全國選用

大批運到，優待小型球協會，九龍小型球總會，小型球聯會會友，及兒童游樂場註冊之球隊，照原價概收八折，并承代造小型球球門，球網，球衣，襪等，歡迎各欲購國產標準小型球，可往灣仔水坑街同義研究會購買，或去函九龍興華書局（電話五六二七四號）通知，本書局經理當即派伴携小型球按址送上，概不另收送費，參加白蘿仙杯華大杯澳門九龍區賽之球隊，已全數購用，盼各球會友，皆採用國貨標準小型球，常備港九學校教科書，暨優等文房用品，及排球籃球等。

興華書局　九龍旺角上海街門牌四百九十六　電話五六二七四

數艘武裝英輪 在港裝置防衛設備

以大綑電線環繞船身全部 傳聞係用以防範磁石水雷

自歐戰爆發後、英法兩國商輪先後裝置武備以資防衛、茲據記者查悉、最近又有英國商輪數艘在港裝置新防衛設備、此項設備在表面上似甚簡單、祗係以粗形之電線一大綑環繞全船船身、然後釘以鐵碼或加蓋木板、使其臻於安全、最近兩週間已有數艘經已設備武裝之英輪抵港、均先後在港裝置上項設備、其裝置時祗須一二日即可竣事、故此項工程祗須在碼頭停泊時即可進行、其中加蓋木板者即駛入船塢裝置、至於此項裝置之作用爲何、關係方面迄未宣佈、祗知其爲軍事上防衛之一種設置而已、據傳說、此項裝置乃係用以防範磁石水雷者、船上所圍繞之電線係藉以發生感應作用、在輪船航行途中、電線之一端垂于水上、一端則接駁于測深鏢上、若航程附近若干里內有磁石水雷發現、即可從鏢上得知水雷所在之位置、而轉舵駛避、但此說祗係傳聞、有關方面尚未予以証實、是否另有其他作用、則尚未知之云

亞洲皇后輪昨晨抵港 九龍倉橋戒備森嚴

各輪改泊浮泡以便旅客上落

尖沙咀九龍倉自列爲戒嚴區後、每日夜派印護勇守閘外、另由油蔴地警署派出警員多名、前往守衛、昨晨八時半亞洲皇后輪抵港、倉中警察、戒備森嚴、接船之中西男女因無通過證、而被阻入內者凡一百餘人、當亞洲輪抵埗寄泊第一號橋時、橋上另有中西警員十餘名、沿碼頭佈崗、情形嚴重、而橋上接船者祗領有通過證者寥寥數人、餘均不能入內 而集合於閘外及卜公碼頭等候、海面有等船艇欲駛近、亦爲警員所制止、

苦力將發特証

昨查該倉之苦力糾紛、經勞工處長力予調處、風潮已告平息、據聞當局將於下星期內發給碼頭禁區特許通過証、與向在碼頭謀生之苦力、俾隨時出入碼頭禁區、挑運上落貨物、如無此項特許證、則嚴行禁止、並決定通融辦法、碼頭苦力頭目、一律給予特許證、倘苦力無特許證而經由頭目保請保證者、亦得自由出入禁區碼頭云、

旅行亦感不便

又查此例施行後、除散工苦力外、一般居民往各輪迎送親友者、亦大感不便、而各酒店客棧之接發証派員入倉內各碼頭向各輪接客者、祗香港大酒店、半島酒店、告羅士打酒店等西商大酒店、及中國旅行社等各旅行社、他如華人酒店及客棧職員、均未能進內、但行客之居停與行李之輸運、向多由酒店客棧之伴任之、今後仍有旅行等伴登輪、但行李之輸運在九龍倉禁地內、仍須由九龍倉等僱之苦力代運禁地外、始可由某地苦力輸運、並規定每一行李大件者、取費一毫半、小件者一毫、且旅客行李一經抵埗、即由專僱之苦力掮數運入原日存酒之貨倉內、然後始得由物主或旅行社之伴分別認領 手續尚煩、尤阻時間 運往輪上貨物之起卸、亦同感苦力缺少之影响、而半阻時致有不能如期開行者、且對利便搭客計、故有若干輪船公司、現擬不泊碼頭而改泊浮泡、最近抵港之荷輪已先實行移泊海面浮泡、待各搭客離輪後、始復泊九龍倉碼頭、將入倉貨物起卸後、又復移泊浮泡、以利搭客登輪、聞亦將繼之施行其他法意等輪、客棧行亦於日間集商應付辦法、或請九龍倉當局予以便利云、

港督定期月中返英

昨據官方消息 港督羅富國爵士夫婦、已決定於本月中旬離港返英、在港督離港期內、由輔政司署理一切政務、聞官紳方面、刻正準備歡送餞別云、

九龍仔山坭傾瀉 發生活葬小童慘劇

結果死者一人重傷者兩人

昨日下午三時二十五分、九龍仔發生一宗山坭傾瀉、生葬數小童 弄成 死 傷之慘案、查九龍仔之大山、係由本港政府招工闢山取石以填築九龍仔地區者、是日僱有客籍男女坭工及石匠數十人、照常闢山工作、至下午三時三十五分、該山突然有一部份山坭、因爲爆石所震動、致頹然傾下、其時適有數少童在該處遊戲 竟被傾下之山坭牛埋、各工作者聞聲 立飭往察視 覩狀即電向警署報案・當値探探辦據報・立派出中西警探到塲查究・同時電往九龍消防局報告 消防局得訊・立召集隊員駕第七號滅火機及工程車前往肇事地點施行發掘工作・未幾乃救出三小童・惟均受重傷・已奄奄一息矣・後立召十字車先行將三傷童送入九龍醫院救治 當車抵院時、中有 歲之小童、因傷勢過重已不獲治而斃・其餘兩傷者、均年約六歲、傷勢亦重・恐有性命之虞・經留院救治後・乃將已斃命之小童・轉舁入九龍殮房・以便剖驗 至于受傷之小童姓名住址・警探方面現在查究中、並詢問各目擊肇事情形口供及查山泥傾瀉之情形 彙集存案 以備將來在九龍巡理府研究時、呈堂作証云・

三門仔劫案 傷斃二人

貨艇Ｔ四〇八（Ｈ號・在三門仔海面被賊船焚劫・除艇

梁謙武被捕後 警探昨再搜梁寓所

曾於去月廿八日晚・在中環蓮香茶樓及石塘咀陶園酒樓舉行全港歌姬義唱籌欵之所謂「粵僑救濟桑梓委員會」之主席梁謙武氏・于本月七日下午二時 在廣州酒家舉行「頒獎大會」時、突被中西警探多人 奉警察司命令之逮捕・隨即解返警署扣留 後由梁氏具保一千元出外候訊・各情經見報載 查警察當局對於此案・仍繼續偵緝中、至昨日復由總偵探 辦派出中西警探多人、前赴勝斯酒店梁之寓所內搜查 將梁之銀行存欵部據・暨文件等帶返警署查究云・又查當日梁氏被捕時 尚向警探認稱係粵省防公債徵募員云、查梁自前年來港策勵港僑購買「粵防公債」時・即開始住思豪酒店闢室而居、連居數月・直至去年始改在勝斯酒店居住・據勝斯酒店司理梁紹愷君稱・梁自一九三九年二月二日起、來本店寄寓後、至今俱係在該酒店四一四號房居住 每月房租一百三十五元 署名爲T.V.Liang云云・查自去年二月二日至今、共十五個月・每月一百三十五元・計共需欵二千零二十五元 連前在思豪居寓時所費、總計只住宿費一項・其數目甚不菲・加以食用及其他開銷・爲數當甚豪闊也

糖薑倉火警 損燬甚鉅

本月五日下午六時許、油蔴地中華糖薑公司貨倉發生火警、詳情已見前報、惟以時間匆忙 形勢混亂、故損失實數・未能確悉・茲據續查・當日該中華公司貨倉起火後・因灌救迅速・未致釀成巨災・僅焚去一部份・但消防隊員開喉灌救時・水喉四射・所有全倉貨物均被水漬・該公司糖薑以銷流歐美各埠爲大宗、際此戰時期、航運梗塞・故貯存候運之貨物・爲數更多・因此之故・倉中貨物・除受水漬不能再用外・所有糖薑甕缸・被猛烈之水喉冲射毀壞之碎瓦、堆積如山・損失總數在四萬元以上・至于重修該被焚倉庫之工程時間・需時四月 始能恢復舊觀云、

住客聯會準備呈文 促請港府如期實行

延長防範迫遷條例擴大保障範圍

住客聯合理事會第九五次會議・以現行防範迫遷條例、至本月底即告期滿・住客聯會以現目島上情形如昔、此例有一再繼續執行、以保住客之必要・特呈請港府將此例執行期限延長・同時並以商店學校不在保護之列・復呈請擴大範圍・並商店學校加以保障・立法局亦以開征戰時特稅在即・將防範迫遷一例施出修正・限制加租及擴大保障範圍・但只通過一讀、即遭擱淺 萬一不能通過 三讀會予以實施・即轉瞬即屆月底・宣告期滿・住客將陷於無保障狀態・該會爲此・特準備呈文 若立法局于最近一次會議仍不能將該例通過實行・即行上呈政府・促請如期實施、使住客得以安居樂業云、

主梁根與其弟梁板樹及搭客傷美三人、因受重傷・當堂殞命外、其他被火焚傷 載返本港送九龍醫院者共達十六人之衆・此十六人閒因勇於救火、以致被焚燒至重傷者・劇晚十時許、被火焚傷之吳昌（男性）卅四歲・已因重傷在醫院殞命、比至昨晨二時十分、愈鴻（男性）三十三歲又告不治、三時半、吳九（男性）四十歲亦不幸因火毒攻心、亦告斃命、至其他十三人・有無性命危險・刻下未能預言・又聞警探當局對于此事極端重視・昨懸紅二百五十元拿緝賊徒歸案云、

東華醫院 售花籌欵

本港東華醫院・年內經費突增・今年不敷之數字極鉅、將定于下星期六（十八日）舉行賣花籌欵・俾資挹注・分名譽花及普通花兩種・名譽花分向本港名流推銷、普通花則由全港女校生担任・沿街兜售・屆時希望各界人士踴躍購買・共勷善舉云・

據本星期二日統計、本港發生時症共一十八宗、計開天花症一宗、水痘一宗、白喉四宗、腦膜炎四宗、痲症二宗・肺癆十六宗・

娛樂消息

▲本港

娛樂……酒魁廿九號（西）
皇后……茶園歌聲（西）
中央……岳飛（中）
新世界……玉面狐狸（中）
東方……大破錢幣黨（西）
國泰……浮生若夢（西）
利舞台……岳飛（中）
高陞……狂龍醉落花（粵）
太平……王妃入禁軍（粵）
國民……血淚情花（中）
香港……贏得青樓薄倖名（中）
西園……一曲魂銷（中）
香島……七重天（西）
新戲院……王昭君（中）

▲九龍

平安……茶園歌聲（西）
大華……怪猩猩（西）
普慶……屠龍刀（粵）
東樂……觀音得道（中）
北河……夜襲霸王山（粵）
光明……民族之光（中）
油蔴地……觀音得道（中）
砵崙……民族之光（中）
景星……清歌妙曲（西）
明星……銷魂柳（中）
旺角……花木蘭（中）
彌敦……觀音得道（中）
文明……荒江女俠（中）
好世界……觀音得道（中）
新九龍……寃鬼復仇記（中）
第一新……鐵面人（西）

接體育版

協會小球埠際選手 昨四比四戰和海軍

海軍人物并非大足球名將

小秀

香港小型足球協會・定十一日赴澳、作第三屆埠際賽、協會方面・已於日前選出球員・當使各員有合作機會起見・於昨日下午、在工務局球塲、與海軍隊作友誼賽、海軍陣容・與昨日協會所報告者絕對不同・協會除除鄭英祺外・捲數登塲・鏖戰結果上半時海軍以一比零佔先・下半時則協會於局將終・爲力較強・演成鏖戰・協會隊兩度反佔優勢・但結果・終以四比四秋色平分・和局而終・

昨役・協會隊除一二員演出特佳外・大半球員之表演・未達平時水準・在個人技術上梁伯偉是全隊最佳之一員・在上半時・伯偉當後衛・在驚濤駭浪中・每見伯偉施展身手・使敵鋒望而却步・下半時伯偉改作中衛・更能發揮技術・前鋒得適可之接濟・活躍異常・在後防守之力・依然未減・協會得兩度佔先・伯偉迎擊接濟之功 實未可沒・

梁炳坤盤球精 前鋒中之最危險人物・盤球之技尤佳・朱錦成在上半時演出未達水準・半日以疾捷見長・惟在昨役犀利未見・大失常態・李恩樑亦名將丰度・挑盤射均有獨到之處・但以爲友誼比賽・踢法出之、然其冷箭急射・在戰事殊不起勁・只以紳士派衛、陳旺比李啓源爲佳・下半時之一雙中防守上・上半時之一雙中時・兩均易出 補以梁伯偉及廖貴傳・貴傳爲大中華隊主將但昨日遭海軍之壓迫 雖努力作戰・然亦非身軀雄偉之海軍敵手、鄭碧金腳頭堅硬・仍今一貫作風、

余耀德與李錦棠分任上下塲門將・耀德演出、頗中繩墨・第一球之失・雖爲其咎・惟平心而論 耀德實已盡其最大之努力・李錦棠則殊失衆望・以昨日之表演而論・錦棠當未可負埠際門將之重任也・

協會隊在昨戰・本有取勝可能・全軍之控球術・遠比海軍爲佳・下半時・前線三將、恣意玩弄敵衛・若能因時制宜・快速佳之盤球術、而以位置短促作戰・則早未致於最後一分鐘始能扳回和局・

海軍隊昨日以遠程進攻・中衛兩將演出佳妙 中鋒衝刺之技・尤屬驚人・門將手法奇妙、全軍苦戰不懈・力戰幾勝協會・良非倖致也・勝球過程如下・

開球後、海軍屢次進攻・均爲柏偉拒退・前鋒反襲・炳坤牽領・兩翼得射門機會・均失之交臂 海軍於苦攻之下・右翼低傳・耀德撲出・後球不牢・爲海軍右衛射球入網・上半時海軍先勝一比〇・下半時協會隊易將・炳坤傳錦成・扳回平手・協會仍採攻勢・海軍龍門前成多事之秋、金馬頓迎擊來球・炳坤衝至・球打中炳坤之身・反彈進門・協會反敗爲勝・旋海軍正鋒以迅雷不及掩耳之手段・攻破一關・成二比二・李恩樑於混戰中・低射中的・成三比二・海軍隊中鋒頭頂攻左翼・布拉亞乘機以頭攻門・球從天而降、門將不察・竟告入網・三比三平手、和局後・海軍右翼傳中、左翼門前輕撥・協會又告失守・最後一分鐘・由偉從左方于廿碼外以美妙之腳法・造成四比四之局勢終塲・陣勢如下・

△協會選手

梁柏偉下　文慶華上
余耀德上　梁柏偉上　李啓源下　李恩樑下
李錦棠下　鄭碧金下　陳旺上　梁炳坤
廖貴傳下　朱錦成

△海軍人物

金馬頓
科利士打　歇尉確
布拉亞　押殊拉殊　巴遜氏
梯路

九龍小型球總會 今晚開委員會議

聯會代表被邀列席

胡椒

九龍小型足球總會・定今晚八時、假座旺角金唐酒家、開委員會議・除討論秘書處所擬定之議事程程外・尚有各委員之臨時提案・共付討論・至於球塲問題 亦爲當務之急 聞已決於即晚九時半、在委員會議後・另設小組委員會負責討論・屆時並邀約香港聯會代表蒞臨列席・共同計議云、

鷗鵠菜牌小型球賽

同義再戰傑志

香港小型足球聯會主辦之鷗鵠菜牌特別銀牌小球賽 同義對傑志作準決賽一塲・已定期今日（十日）下午五時一刻・在銅鑼灣工務局球塲舉行・查兩隊均爲是屆勁旅・同義方面則擁有從非凱旋歸來後 初着征袍之許覓成・曾仲雲・羅偉權等健將、實力頗爲雄厚・而傑志方面 則多當名聞港九之小球好手、如梁炳坤、尹卓新・黎達才等輩・對於皮球之控制・進攻退守綽有餘裕、故日前曾一度以一比一賽成和局・今次狹路再逢・各爲謀奪獲決賽權起見・屆時當以全力應付、寄語球迷男女、如斯賽會幸毋交臂失之也，聞該塲比賽・特推請雷少明君出任球証：各將雙方出塲陣勢分錄於后、

△同義

羅偉權　譚煥章
許覓成　羅斗文
曾仲雲　莊錦全
劉德仁　張金海
文廣衡　鍾勇森
羅桂全　張松林

△傑志

陳威禮　梁炳坤
陳旺　黎達才　何有基
吳大華　尹卓新
金家慶　黃永全　周桂昌
雲耀華　葉麗英

香港區

△世界小型足球隊、昨與飛星隊賽于修頓園、雙方均配足人馬上陣・惟局勢成一面倒、世界隊雷欣、把守鐵屏、牢不可破、飛星隊雖把守後防・對方休想偷渡、郭灼昌、焦鐵根輪番猛攻、前鋒不少接濟、黎頌賢左右逢源、妙射一記・陳偉右翼開弓・頗的犀利、實爲攻客串左翼、演來中肯・全塲攻門力甚強・演出平均・故以三比〇告服飛星隊、兩隊名單如下・

△世界隊

雷欣
張戰　郭灼昌　黃森
焦良根　黎頌賢　陳偉

△飛星隊

陳飛鳳
林聖權　潘少波　甄保華
陳關華　李嘉禾　陳射水

△澳英英中童組小型足球隊・今天星期五日下午五時一刻・承華仁書院小型足球隊之約、作友誼賽於修頓球塲・澳英英陣容如下

王李蔭庭　夏桂榮
廣關文光　關文興
成劉榮光　李洪祺
郭啓基

（代鄭）超英小童隊及聚華隊鑒、啓者・敝隊本星期不能派隊前來領教・請改期下星期日爲盼、

華僑會小童教練吳勵榮先生鑒 敬天前・敝隊來函約貴會小童隊・本星期日下午四時半・於修頓園・至今未見示覆・是否應約・可於明天刊登南華報・以便派隊領教・

鴻英會辛俊啓

鴻英小童體育社啓事

鴻英小童體育社。乃由隊反杯賽全所創辦。成立以來。續頗有可觀。最近增加健將多名。實力較前更佳。現繼續歡迎小朋友參加。以提倡體育精神爲宗旨。將來小童杯開賽時。該隊亦參加。有志參加者。請于每日上午十一時至下午三時。到深水埗砵崙街二九六號四樓報名可也。

記者籃球隊

今午約戰華雄

記者籃球隊本屆已參加籃球聯會之公開競賽・茲爲加實力起見・今日下午四時特約華雄體育會于卜公球塲作一度練習賽、雙方名單如后、

（記者隊）馬兆華・劉希文・黎之明・溫粥・嘉奇・梁祝昌・董殿・廉・胡好・蔣炳樞・寶・毛・子明・譚振乾・唐自然・畢永御・

（華雄會）張耀桑、司徒英・莊鐵・陳寶・黎仲賢・洗英華、陳榮桑・姚俊傑・嶽・泳池

來函照錄

香港☐報體育編輯先生大鑒・敬啓者・日昨報載・香港小型隊協會選手・與九龍區際賽一敗・文中有句話・[illegible]

……既自信其一隊球員・欲派出作一隊手・還手隊之實力・確不敵・[illegible]・貽笑大方・[illegible]

是以選手隊之聲威・借故推諉・而不是亦爲中事也・協會擇期・敝會必擇地・依時出塲・[illegible]・貴報爲體育喉舌、請將此函刊登、不勝銘感・此請義安、華僑體育會吳錦榮鞠躬（五月九日）

小型足球埠際比賽

「港澳」與「港九澳」 名稱各有不同處

和事老人投

△連日報章刊載・關於小型埠際賽事、有曰第三屆港澳埠際賽・有曰港九澳埠際賽・同是埠際、兩種名稱・致令讀者目迷意亂・莫明其妙・毋怪某報謂香港胎案、命名確幽默・惜乎文中語意・妄加評斷・且帶有偏袒性・是則和事老人有鑑必録爲本旨・職所應爲・以爲不可、蓋以記者立塲・抱僞以局外人之身・而妄加忖測評斷・詞意偶有偏袒、一時失察・致令雙方或某方發生誤會・則前途難免從而多事矣・和事老人以爲不可也・

查此次小型球埠際賽・乃有兩種組織・原其淺白而分明、一方乃由中華全國小型足球協會香港分會、與澳門分會兩機關所舉辦、命名爲第三屆港澳埠際賽 蓋此方面確已辦過兩次・有案可稽也・續辦固宜・另一方面則由香港聯會與九龍總會聯合、對象者乃澳門最近組織之澳門小型球協會聯委會・由三會協同合辦・命名爲港九澳埠際賽、此乃初次合辦性・而某報則妄加以（接辦）二字・未知何所據而云然也、其間倘有誤會之點・和事老人目的在和事也・不顧多所辨釋、而至引起其他糾紛・但願各方捐除意見・和衷共濟、精誠團結・是馨香所禱祝者也、

・與澳門協會・三會合辦之埠際賽・既求有幾屆或某屆之稱・而又冠以（港九澳）三字名・無異爲三區球隊合組之初次舉行埠際賽・固非接辦也明矣、且已早經聲明・對港協與澳分會所舉辦之埠際賽・絕不過問、並不許該三會旗下之各隊球員參加 蓋免佔去港協會球員之權利而招物議也・

至於香港會協、原乃中華全國小型足球協會之轄下機關・任澳門亦有分會之設、（參看本報四月廿七日體育欄）固屬一家人也・如欲舉辦區際埠際賽、雖由第一屆・二屆・三屆・而至於停止舉辦此・名既正・言既順・澳門亦既有分會爲對象・固隨時可以舉辦・亦隨時可以照辦 自有權衡、毋需仰仗他人也是、又何必捨自己分會而不合作、（澳分會早已選出埠際手矣、截四月廿日、及五月二日本欄・反而他人已有本身毫無淵源、而他人已有盟之澳門小型球協會接洽哉・澳協會任組織籌備時・九龍總會首先發函・表示同情、互相聯絡、截四月十八日欄・檢己求人、既未干預港協會事・更無涉及澳分會行動・又何必以和事老人之見・而各限・而外庸人自擾哉、容既已產生・日期不同・塲地各異・則各自舉行可矣・又何必多生枝節・諸君、請先參看左列秩序表、亦以和事老人之言爲然否・

（載五月二日本欄港協會及澳門通訊兩稿）

中華全國小型足球協會香港分會、與澳門分會　港澳埠際賽
（日期）本月十一日
（塲地）澳門跑狗塲內之球塲

△載五月六日本欄香港小型球聯會・九龍小型足球總會・與澳門小型協會籌委會・
（日期）本月十二日
（塲地）澳門良友體育會新球塲

九龍區

深水埔超英體育會之超英小童隊、決定於今日下午五時正、與旺角強師鴻英體育會小童隊・作初度友誼練習賽、於旺角兒童游樂塲・此後仍繼續練習、預備參加孖杯賽・

又該隊於明日（星期六）迎戰九龍強師聯隊、該隊陣容列下、

梁炳堯　黃德標　黃卓坤
李崇德　黃卓生
趙景志　楊升

又該隊歡迎各隊約賽、通訊處石硤尾街八十九號二樓、南方學院・

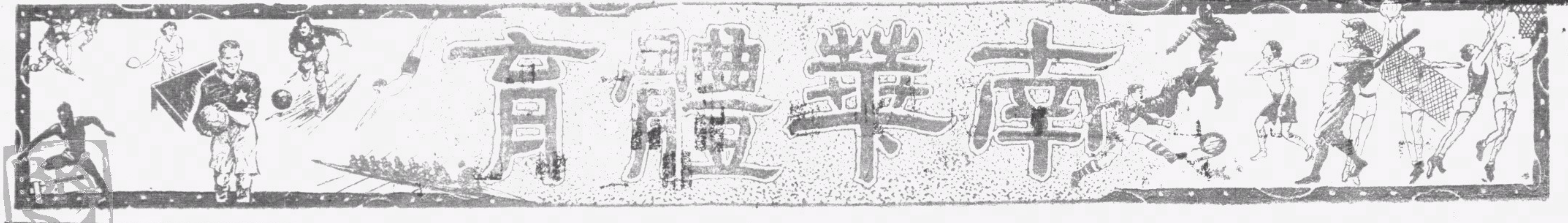

征貢足球隊歸鴻
香港勇破金邊聯隊
舉禮特馮景祥不凡金邊勇士終俯首　譚均幹頓失水準阿芳兩箭嚇殺僑胞
如非金邊門將水準太低港隊第一戰無難敗北

曾培福寄

此次香港足球總會派隊報聘西貢、本報得曾培福君特別幫忙、願担任拍電報告戰績及詳報戰情等義務、於是他人之出以借用之臆測辦法、竟云五日仍無電到、港隊必凶多吉少者、本報則於六日接到五日晚自西貢所發來電報、詳報港隊如何在第一戰先勝後敗而最後卒由舉禮特與馮景祥努力、以五比四反敗爲勝之激戰情形、同時更報告港交涉不來 竟允於第三塲然後與西貢聯隊作正式埠際賽、第二塲則已定星期二賽南圻乙也、同時六日晚之所以不憚煩幷譯副領隊京華特別發與本港僑臣晚報之電文者、因本報電文對賽球之消息已更爲詳盡 所缺者不過倒塲看台・壓傷觀客一消息耳、夫蓋如是・則雖幷譯該文、亦似無違於法律、故敢偶一爲之也 至於前晚・則因待至體育欄須埋版時・專電仍未見到・故雖見僑臣西報有詳細電訊・亦決不敢譯・蓋該文仍係該報專電而大書「版權所有」Copyright於首者、倘如是而仍偷譯、則縱因報或未必訴諸法律・亦自乖報德也・其後專電卒於深夜二時派到・以不及登體育欄之故・乃改刊電訊欄內・某人自以爲通天曉、對他家有權之電訊・乃敢修譯之以第一段登出・更大書曰「本報特譯」・此則非本報所敢於嘗試、亦所不屑爲之事也 閱者分別觀之可矣・計是次港隊抵貢・馮景祥亦兩戰二勝・二戰二勝・第二戰霍士獨射四球・舉禮特達中三元・馮景祥亦兩戰共入三球、俱成績彪炳・其餘二球之成功者・則爲黃景聰與羅斗文是也・兩戰港隊共射入十二球、負五球・昨日則爲正式埠際賽期・惜直待至埋時期・專電猶未至 西貢電報其慢驚人、今夕夜深如有電來・當仍改登電訊欄・然質諸以往兩次之事・則昨日電訊・或又須俟今日乃到也、昨得接曾君用空郵寄來第一塲戰報・茲特照錄於下、想港人必以一讀爲快焉、

球壇舊侶

吾人於四月卅晚十一時半動輪離港・直至五月四日晨安抵西貢・六時登岸・因西貢居民大增・吾隊乃得分居兩間旅館、華員寓皇宮旅店Palace Hotel・西人則住大華旅店 Majestic Hotel・離居處尙宋至太令人不滿・然以一隊之人而分處二處・亦殊多不便也・

領隊「阿池」高啲北・對於此次貢方招待辦法・曾表示不滿・並謂同是體育界中人・又誰能知其不可梟至於如是・此則不獨對分處兩旅店之事而言・即對突將正式埠際賽押仕第三戰而後舉賽、亦爲大出其意料之外之事也・

我隊到貢之第一戰、係於五月五日下午四時開火、觀衆之擠擁處・以與香港南華對東方作特別銀牌時情形比較・則香港之熱烈狀況・可謂瞠塵莫及・計當時座位分三種價目、最貴者收貢幣二元・次等一元・最廉者亦收四角、開塲時四週已宣告客滿・收入至稀不弱・最不幸者爲賽至下半塲時、四角看台忽告倒塌・竟壓傷男女看客及小童廿餘人之多・其間且有重傷者五人・卒須舁入醫院救治去也、

我方因貢方不依約行事、竟將正式埠際賽押至五月八號星期四之第三戰而後舉行、第一戰又以有勇名之金邊聯隊Gambodia對我・故「阿池」對於第一戰應用何人上陣問題・殊感困難・蓋用正式埠際隊應戰・則恐大將受傷・將影响埠際正式比賽時實力・若不點足人馬應戰・如遭意外失敗・則又恐有玷威名也、其後幾經磋商・乃決用「阿池」所視爲至強之陣容應戰・臨塲時・猶斷斷告誡球員・須愼防暗箭也、當日雙方出塲人物如左・

△香港選手

譚均幹
李國威　李天生
舉禮地(隊長)　梁榮照　宋靈聖
葉北華　舉禮特　霍士　馮景祥　楊水益

△金邊聯隊

阿德
阿鐵　阿比
阿鳳(隊長)　阿用　阿華
阿華　阿芳　沙梨　亨遜　阿順　外

比賽過程・上半塲我方多精彩・賽不五分鐘・舉禮特殊即已由景祥妙傳・打球入網・特首開紀錄・其時我隊雄威萬丈、進退得宜、約再賽1分鐘久・又見馮景祥打入一隻・以二對零佔先・此後我方忽見鬆弛・對方則愈戰愈勇・我方偶因左方一慢、被金邊聯隊之右翼阿外勝回一球・成二對一之局・至是我方再復加油・近休息時期・再見小舉禮特在絕佳之演出中、又建一功・上半時・我方以三對一領前、

下半時金邊聯隊即悉力反攻、其正中衛阿用與右輔順亨演出甚好・右翼阿外亦時能予我方以相當威脅、但我方因景祥輸糧連草・小舉禮特悉力鑽營・不攻則已、進則必令對方感到危險、奈其時金邊聯隊衛剌殊甚・我方因有所顧忌・未敢如上半時銳進・於是先被對方之順亨衝上取回一隻 成二對三・留張局面・

自是而後・金邊隊聲勢更銳、兩內鋒常穿插於我方腹地・不久即見左輔阿芳連陷我兩城・由是我隊反以三比四落後・尙幸一軍用命・見此情景、即不復以安危問題膺其心・果然有志竟成・任看看近完塲時・小舉禮特又得機攀回半手、及至最後一分鐘、我方忽組得角球・由楊水益主踢・落點美妙・只見對方門前一亂・馮景祥即得機再勝一局・卒以五比四先勝下馬威風、

此戰而後・吾人擬定七日晚(星期二)九時・夜戰南圻乙聯隊、九日(星期四)下午四時・則與南圻中作正式埠際賽、星期一陣容已擬定如下・

曾培福
李天生　侯容生
花路　單禮池　佳氏
黃景聰　葉北華　霍士　羅斗文　楊水益

以昨(九日)一戰而論、兩方守門員均失水準、是以負球均多・我乃演出最佳者、首推舉禮特與馮景祥、李天生、李國威、梁榮照、宋靈聖・俱及平時水準・正中衛與兩翼・可謂無咎無譽・獨霍士則演出盡失常態・新所以先勝又敗而後再於最後一分鐘僥勝一球・

是間無論安南人抑華僑・每逢我輩・必問李惠堂何故不來、尤以華僑殷望其人爲甚・蓋謂來貢比賽之隊伍・凡有李惠堂者・永未嘗遭敗績也、

關於南華監球隊事
與林中煐君一席話

球人

南華籃球隊退出聯賽後、記者曾走訪該會籃球部主任林中煐君、查問情形、發表談話如下・

記者問・此次貴會籃球隊退出聯賽・閣下事先有所聞否、

林君答・何止事先已有所聞・鄙人且用書面報告本會・並請示對策・直至事件發生之日・本會仍無表示・

「問」此事究竟是何裏因、願聞其畧・

「答」隊員宣言非常明白・中青會健身室空氣不暢、偶一爲之・尙還可以・今年開賽特別遲・夏令已屆、人的身軀畢竟是血肉造成的、

「問」然則其他球隊、獨不怕在此塲合作比賽者何故、

「答」各有各的環境・本人對此・不能作肯定的答覆 不過鄙人相信南華如能建築適宜球塲・則其他球隊、必捨彼就此、

「問」貴會建築球塲・喧嚣已非宜日、何以不能實現、是否限於經濟・

「答」否・鄙人曾獻議本會先建築一所稍具規模之球塲・估價只需一千七百元建築費・以本會目前情形・並非難事・

「問」然則何以不能成爲事實・

「答」聽明如閣下・請不必追究此節・

「問」九龍中青會邀請貴會籃球隊與鐘聲爲賑難學作一塲義賽、足下意見如何、

「答」鄙人任期已滿・本當貫身事外・且曾函請本會速辦交代・但至今尙未能卸責・球員退出者係聯賽・並不會退出南華會・此一責任・只好仍由鄙人担起・

「問」召集球員、閣下有把握否、

「答」此賽爲的是爲傷兵籌欵・球員深明大義・諒不至推卻・

「問」末後記者笑問・閣下本屆主任落選・球員退出是否某種表示・

「答」南華會會章・主任無連任兩屆以上者・鄙人已連任兩屆・理應退休・進一步言之・但凡有益本會・任何犧牲所不敢辭・就算中途職部人亦不無留戀・更無怨言・又此次鄙人退出聯賽爲一事・主任問題又另一事・實不可以相提並論也・

香港乒乓聯合會
歡迎滬隊南來比賽
華聲赴澳比賽

香港乒乓聯合會、除建公盃中級賽積極進行外・該會得知滬冠軍青雲乒乓隊來港消息・各委員異常重視、當召臨時會議・結果・(一)拍電歡迎滬冠軍青雲乒乓隊來港同時去函接洽・(二)李少軒君聲稱・華聲音樂會定本星期六(十一日)赴馬交比賽請批准・衆無異議・作爲通過、幷函澳門乒乓聯合會照料云、

昨九龍學監補賽
培正又將興華壓倒
已穩成三角錦標角逐之局
另加表演賽青支勝美爾頓

球人

昨天爲九龍區學界初級男子籃球補賽之日・由三華之一之培正中學隊出戰頑敵興華中學・于青年支會球塲・球迷震於兩隊聲威・到塲作壁上觀者・爲數亦達二百餘人・戰幕於下午四時揭開・賽事完結之後・隨時更由準備參加學界高級賽會之美爾頓學院・出而對抗青年支會隊・作切磋表演賽、藉以檢閱實力、

昨日首塲之戰・其初興華諸員演出殊佳、與炎堃與朱恩鐸於上半塲中・絕無畏怯自餒之弊・幷能壓衆培正防範稍疏之際而取分・培正雖強・力抗之下、僅以十七比十五・而完上半塲・由此可以想見當時競爭之劇烈也・惟興華中學之朱恩鐸上半塲演出雖佳 而下半塲則不特疲態畢露 觀其演出・仿如宿酒未醒・此興華在下半塲中之所以未勝・恩鐸失常實不能辭其咎・炎堃對於遠投技術・頗有把握・奈其人於下半塲中之爲培正守將所嚴防・致炎堃乃有無可發之憾之感、炎堃對於避實就虛之戰略、未能運用得宜 故其人於下半塲中而卒失稍勝屢者 培正守衛嚴密・有以致之・其次譚沃湖昨日亦失投籃準繩・雖能數度造成籃下機會・亦數投不一中、而興華所以在卅四比卅八落後兩球而仍不能平反敗局者・沃湖自當難辭其咎・衛非事態如此・則沃湖稍有成效・培正諸將戰來必感情緒緊張士氣陡盛之際・而擊敗培正、此非意外之事・蓋球賽亦猶軍耳、其端賴於球員之能呵成一氣、實令偉且大也・

興華除此朱譚與三子之外・北興演出已較廷棟爲優、然其人之弱點・仍在未能與隊友取得密切聯絡、見球即交、錯誤頻頻・故使培正守者應付更感閒逸・其餘馬寶進與曹廷棟二人・更無論矣・

培正方面之黎朝信、伍元福與麥成煊・對於聯絡方面・異常純熟・較之林國樑能在力截興華諸鋒之餘而多作供應、使元福與成煊每能獲有充分投射之機會・殊爲培正諸將臨陣鎭靜與訓練有素之收穫、否則當賽至卅八比卅四僅勝興華兩球之際・培正諸將勢必異常倉皇、由此而不難爲興華後來居上、未可知也、茲錄昨日兩隊過情、分誌如下、

四時既臨・戰幔啓・興華急攻・恩鐸先施妙手、二比零・培正反攻・節節推進 興華嚴防・百密仍有疎 元福投中・二比二・此後興華稍極應戰・沃湖亦投中的、四比二・培正不甘損失・國樑兩投・興華恩鐸兩番施妙手 培正亦由元福再中一球 朝信加上一隻・厥後成煊更見可人・成煊罰、四比七培正後來居上・興華二番犯規・與華炎堃連投入三球、北興衆勢再加罰分、在球來球往聲中 半塲賽完・十七比十五・培正佔先、

下半時易陣再戰・炎堃犯規、成煊十罰無功而還・興華採得攻勢、大軍啓行、沃湖犧牲・疾馳籃下・恩鐸得球見沃湖無人監視・急傳左方 沃湖接而一投・球中籃圈・打回十七比十七平手、聲勢大漲 興華之過渡時期・瞬眼間・元福、朝信・成煊、連投帶罰一氣呵成十七比廿三之優勢局、北興・炎堃投中、十九比廿三、不甘寂寞、突然又作驚人之舉・個人獨取兩城、廿一比廿七、興華暫停、再開始後・培正爲勢作盛、頻採攻勢・是時恩鐸演出已無上塲之佳、錯誤疊見・朝信浮滑・得球閃過炎堃・又施遠射・幸皮球去勢過猛・未能建功・徒勢往返、北興犯規、朝信十罰未中・元福運球直搗興華陣地・北興防範稍疎・又爲元福乘隙取兩點・十九比廿九、衆倍犯、恩鐸兩罰僅取一點・球迷嘆息之聲起於四座・移時・炎堃遠投命中・廿二比廿九、元福、國樑、衆倍、各取一球・興華是時急即奮勵士氣・果然經此一度急攻之後・失地・沃湖採籃得手・廿四比卅五・朝信擲中・廿四比卅七・恩鐸投挑戰李・廿六比卅七、元福犯規・恩鐸十罰未中・北興檔警奪得來球・傳好・炎親見北興位置較好・同變・投中籃圈・廿八比卅七・不謂興華乃於此際由培正守將奪去皮球・衆倍趁機投中・廿八比卅九、興華乃所負已多、急起直追・果然有志竟成・不久、衆倍犯 而恩鐸兩罰中鵠以後・北興個人竟有片時之佳妙演出、連取兩城・卅四比卅九・局勢漸呈緊張、培正是時已察出興華之弱點・嚴密防堵炎堃恩鐸、祇餘沃湖個人活動・而・恩鐸三度妙傳沃湖・均在籃下・惟沃湖對投都未中鵠・成・失機頻頻・未幾・炎堃犯規、成煊十罰未中・局勢更呈緊張、沃湖投中・卅六比卅九・是時又距完塲時間不遠・故雙方均拼力以赴・至最後一分鐘・培正衆倍・乘興華球員誤變之際・再由成煊投入一球・即以四十一比卅六奪得勝利而返・

繼是賽舉行者・爲青支會友對美爾頓高級隊・

△培正

	射	罰	犯	分
黎朝信	五	〇	〇	十
楊超	〇	〇	〇	〇
伍元福	六	〇	三	十二
麥洪昌	〇	〇	〇	〇
麥成煊	三	二	〇	八
陳道森	〇	〇	〇	〇
林國樑	二	一	〇	五
何與堯	〇	〇	〇	〇
吳衆倍	三	〇	二	六
何家詢	〇	〇	〇	〇
總分				四十一

△興華

	射	罰	犯	分
朱恩鐸	四	三	二	十一
許連康	〇	〇	一	〇
譚沃湖	四	〇	〇	八
馬寶進	〇	〇	〇	〇
吳炎堃	五	〇	五	十
梁北興	三	一	三	七
曹廷棟	〇	〇	三	〇
總分				三十六

繼九龍區初級學監
高級學籃又將舉辦
報名者刻有拔萃等四校
預料成績當較初級爲優

球人

繼九龍區學界初級男子籃球賽而舉辦之學界高級籃球賽・自於委員會議中議定去月廿五日爲報名開始之期・後・準備參與高級賽會之各校、均已及早籌劃一切・此項消息、早見日前本報・查報名截止日期爲本月十日(即今日)記者鑑於此次初級賽會經過成績之良好・並爲符合提倡體育運動之旨起見、硒於昨日親赴九龍青年支會・訪晤石委員振邦於其辦公室、探詢一切・據語記者稱、此次高級賽會開始報名參加・最初爲拔萃英文書院・報名參加・最近則有英華中學・香島中學・復旦中學三校先後參與、惟此不過指現目之已報名者言・至在籌備中而將來勢必參與賽會之學校・則尙有美爾頓學院・南華大學・及思思中學等數隊・國民大學・廣州大學・預料成績當不弱於此次之初級賽會・即以比賽演出精彩而言・後者最低限度・亦較前者爲可觀云・

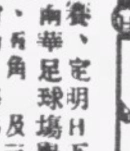

銀聯足球義賽
定明日在加山舉行
另加一場香港女子足球隊對益壯隊

香港銀聯會發起主辦之華商銀行足球義賽、定明日下午、假加路連山南華足球塲舉行、門票定一元、五角及三角三種・實時爲增加興趣起見・任正式足球比賽開始前・並加插一塲女子足球隊對益壯隊作小型足球表演賽・查女子足球隊多係籃球健將・由胡好組織成軍、該隊脚下工夫亦相當不錯・將有一番新姿態演出・益壯隊則爲愛好足球之銀行界先進所組織・取「老當益壯」之意・屆時幸勿錯過機會、兩隊陣容錄後、

△女子隊(領隊胡好)馮倩雲・伍煥英・吳瑞心・王愛蘭・林少屏・陳惠卿・朱潔蘭、盧婉靜、陳齊珍・孫玉明、李若梅・羅文素、馬綺文・

△益壯隊(隊長徐繼莊)震東(中南)湯蘇觀(國貨)于經安(農民)陳濤生(交通)馮成功(中央)沈叔平(農民)李樹翹(中國)徐繼莊(郵匯)王百昌(中央)王一(中國)朱 眉(中國)章叔淳(中南)陳步高(新華)古鳴茂(中國)謝文通(聚興誠)陳炎階(上海)李復生(中南)夏慶淞(農民)胡好(農島)凌憲揚(中信)陳兆鑑(中央)彭習賢(交通)宋美揚(本體)王致敬(郵匯)

又益壯隊隊員請於是日請各備白襯衫白短褲、籃球鞋・于下午二時卅分以前・在勝斯酒店下面會齊出發、或於三時以前在加路連山南華會球塲云・

學界排球
高級西南力克皇仁
初級皇仁擊敗西南
小童西南力戰敗北

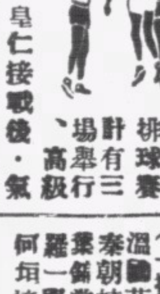

昨日學界排球賽・計有三場舉行、高級皇仁對西南・皇仁接戰後・氣勢頗盛、先以廿一比十九捷足先得・西南膺于東隅已失、軍猛烈反攻、張賜香、何伯忠、陳榮華、伍庚洽、分頭力襲・以廿一比十五攀回第二局・西南乘勝餘威、左右鬥壓・皇仁溫國芬・秦朝棟・鄭展文・麥景潤・亦還軍相向・但防衛薄弱、第三局西南又以廿一比十五再勝、此後皇仁網盡頑抗、成績曾數度相持不下・惟最後西南連珠砲發、皇仁中後排陣綫透形崩潰・第四局再以十六比廿一敗陣、西南遂以三比一獲勝、

初級皇仁對西南・皇仁攻守穩健、什廷光、吳堯、鄭國全、均有建樹・西南劉樹錦、陳復照・秦啓智、亦竭力還軍相向、無如皇仁軍容鼎盛、第一局廿一比十五、第二局廿一比八、第三局廿一比十六・皇仁直落三告捷・

小童級亦由皇仁對西南・雙方混戰頗劇、皇仁聯絡得宜、西南中排尙算穩健、但全軍誤會過多、皇仁卒以三比〇獲勝、第一局廿一比八、第二局廿一比十二、第三局廿一比七、

△高級

皇仁(一排)溫國芬　秦朝棟　葉榮棠　羅一舉　何垣樟　(二排)鍾慶焜　麥景潤　鄭展文　何垣鑑　林濟成　(三排)何煥榮　何述勤　鄭裕鴻　梁炯桐　韓兆珊

△西南(一排)周忠　何伯忠　伍庚洽　袁惠權　(二排)陳榮華　張賜香　黃玉珊　陳啓蕃　(三排)梁楚冠　王宗英　黃顯朝　陳浩流　陳福昌　楊仲和

△初級

皇仁(一排)吳仲堯　曾廷光　陳德明　(二排)鄭國全　陳叠昭　謝輿賢　(三排)鄭天樞　鄭鼎華　廖國基　龍耀秋　何欽培　徐兆麟

△西南(一排)陳復照　劉樹棉　勞純森　(二排)關煒亨　潘自新　秦啓智　鄭國初　鄭炳坤　(三排)岑裕桂　陳泉石　尹德榮　梁耀生　李堯佳　黃兆香

又今日秩序・高級保羅對皇仁・初級育才對英皇・均下午四時・小童皇仁對英皇・在下午四時半・及在青年會露天球塲舉行・

今日消息過多・「本屆足球結束後」一文之下續稿暫停一天、

轉入第五版

明日下午
青支會有籃球義賽
首場男賽南華會對鐘聲社
次場女賽培道女中戰思思

球人

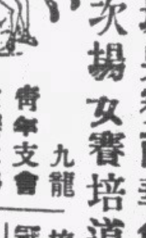

九龍青年支會主辦之學界男子初級及女子籃球賽、現殆已達結束階段、女子組方面・冠軍一席 已由培道女中學穫得、男子組方面、因南華、培正、美爾頓三隊・均會失敗一次、積分相等、須再由此三勁旅作一次單循環賽・始能決定冠軍究落誰手、賽會之延期結束、主因實基於是、查青支會本事人・會使是賽會辦理更辦良、轉起昇・現已擇期本月十一日(星期六)下午三時半、假座該會露天球塲舉行 [illegible]

南華畫刊

前方與後方

↑在前線法軍，趕築臨時坦克車之陷阱，以誘敵軍之情形。

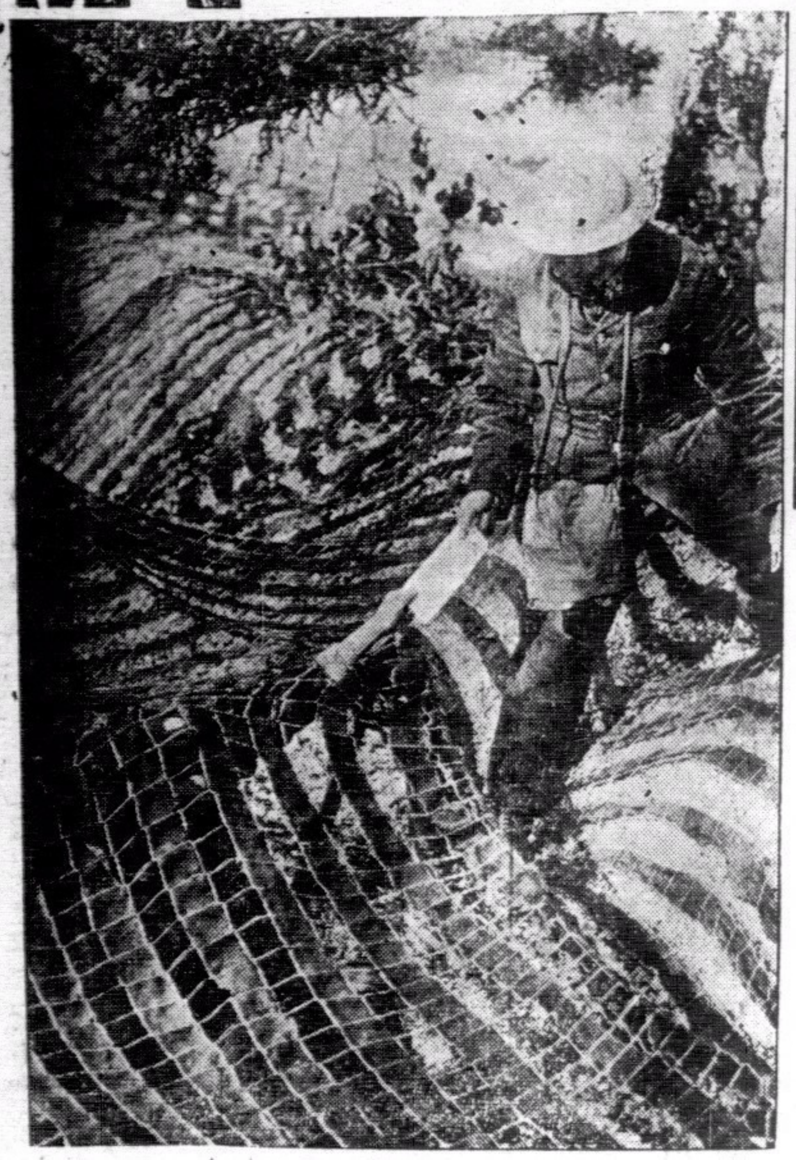

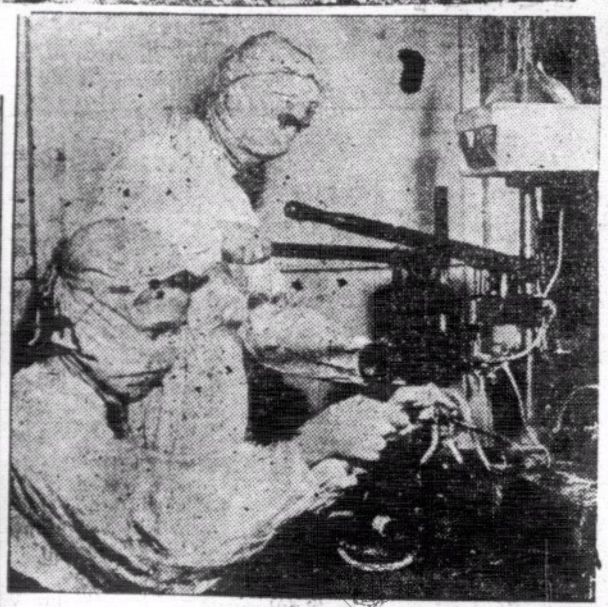

前線士兵，因轉徙沙場，無一定地，其親屬或有信函，不知從何投寄，所以前線軍營有軍郵之設。左圖爲戰地郵差，冒險赴前線投遞信件之影。←

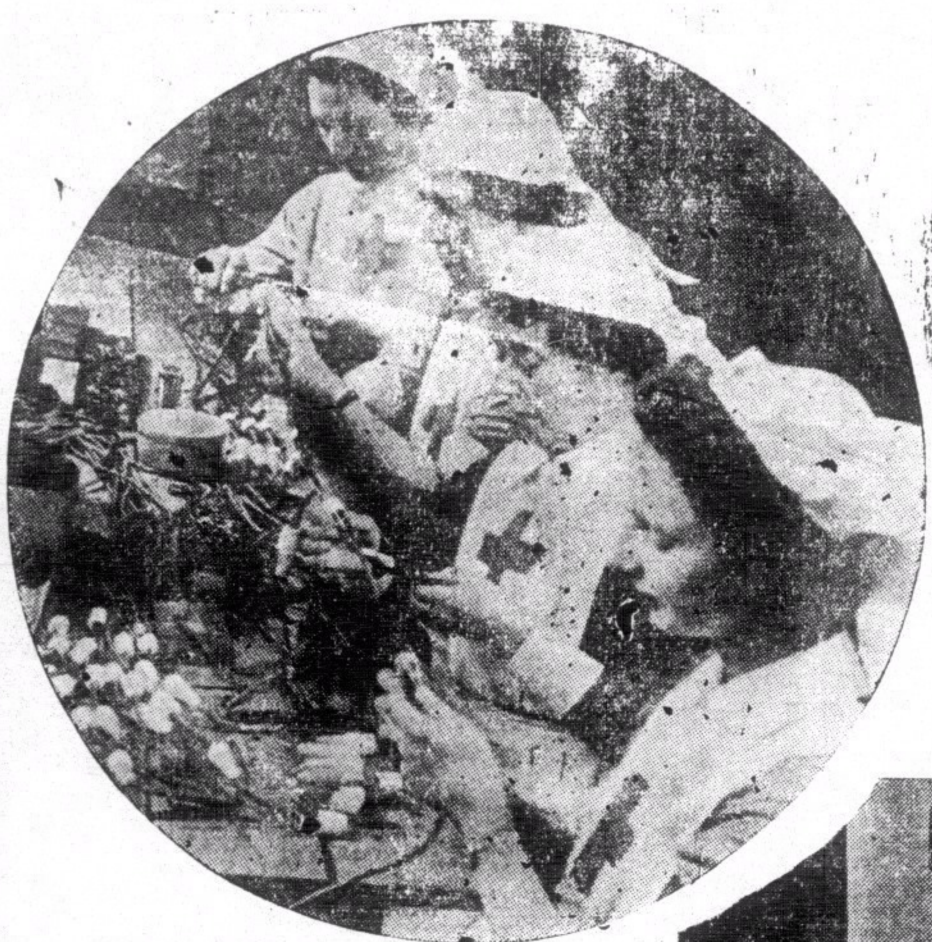

前方受傷士兵，每藉輸血以爲救治者，而以後方戰時服役工作人員，對血之貯藏工作，極其忙碌。←

後方紅十字救護隊購入血貯藏時工作情形。←

日內瓦童子軍所設之紅十字會救護隊，在辦公室工作情形。↓

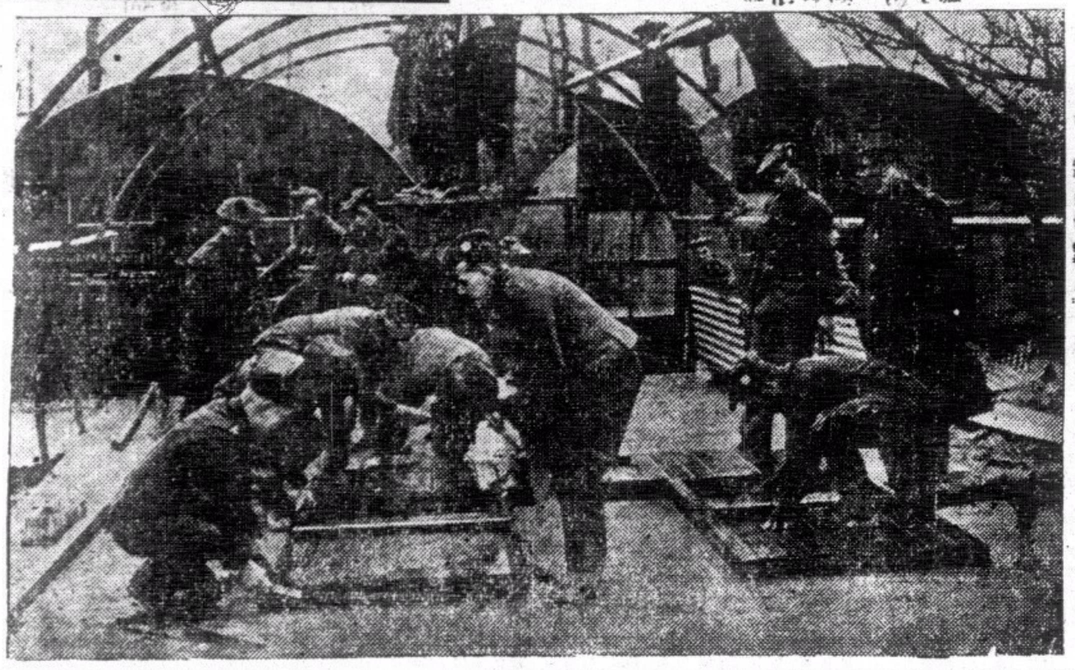

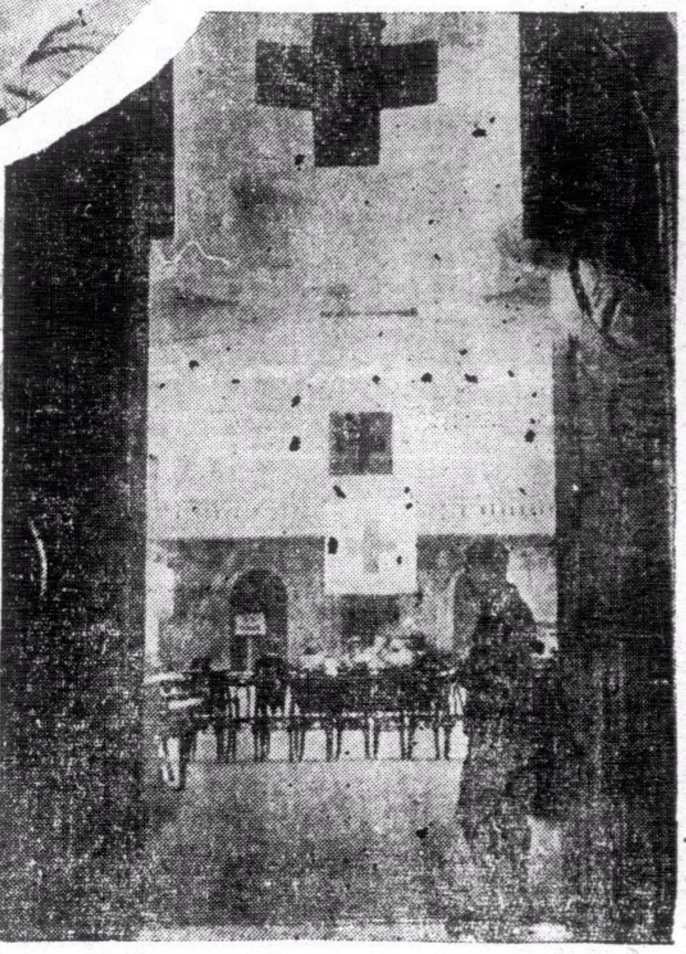

←蘇格蘭軍自英抵法增前線後，即加緊與英兵操，以備殺敵之用。

中外馳名

快靈丹

（華南總經理）上海　廣州　各大藥房均有代售

旅行良友　家庭良藥　每樽一毫　每打六毫

用半日消香膏敷貼患處半日可消除

止痛消腫　臭狐面瘡　瘡科疥癩　皮膚毒症

拔毒生肌　毒症墜毒　小兒胎毒　趾罅痕癢

暗瘡雀屎　湯火刀傷　毒蛟咬傷　油蝨毒症

到處有賣

半日消

大號雙毫　叁號弍毫　剪此告白　買一送一

上海安芬氏創製

茄楠精

止痛散

保證

藥非萬全　安敢誇口　任何痛症　一服即止

力大如電　勝過打針　穩陣安全　放心服食

如不應效　十倍奉還　到處藥房　均有得賣

原價壹毫　憑此告白　減收半毫　每打肆毫

總批發上海英租界二馬路大新街